

ROZPIS MISTROVSKÝCH SOUTĚŽÍ V LEDNÍM HOKEJI

sezona 2024/2025



Obsah

Sekretariát KVV ČSLH Libereckého kraje	3
KVV ČSLH Libereckého kraje	4
Odborné komise KVV ČSLH Libereckého kraje	5
Výkonný výbor Českého svazu ledního hokeje	7
Dozorčí rada Českého svazu ledního hokeje.....	9
Sekretariát a oddělení Českého svazu ledního hokeje.....	11
PRO – HOCKEY, Cz.....	18
Seznam Krajských sekretariátů KVV ČSLH.....	19
Výchova Talentované mládeže v sezóně 2024-2025.....	24
Všeobecná ustanovení pro soutěže ČSLH a KVV ČSLH 2024-2025.....	25
Krajská liga mužů KLM.....	44
Regionální liga juniorů	51
Liga starších žáků „A“	63
Liga starších žáků „B“	70
Liga mladších žáků „B“	78
Pravidla minihokeje	86
Minihokej 4.-2. třída	95

* Rozpis mistrovských soutěží v ledním hokeji pro sezónu 2024/2025 je platný ke dni vydání. Aktualizace rozpisu mistrovských soutěží v ledním hokeji pro sezónu 2024/2025 je zveřejňována na internetu, na stránkách <http://liberecky.ceskyhokej.cz/> a v systému zápasů ČSLH.

SEKRETARIÁT

LIBERECKÝ HOKEJ

adresa: Liberecký hokej
Jeronýmova 494/20, 460 07 Liberec 7

telefon: + 420 731 683 875

e-mail: liberecky@cezhockey.cz

www: <http://liberecky.ceskyhokej.cz/>

Sekretář KVV

Ing. Libor Daněk

+ 420 731 683 875

liberecky@cezhockey.cz

VÝKONNÝ VÝBOR LIBERECKÉHO KVV

VÝKONNÝ VÝBOR KVV

Mgr. Jiří Bermann	Předseda KVV	+ 420 731 547 915 (mobil) bermann@hcbilitygri.cz
Ing. Petr Beran	Místopředseda KVV	+ 420 602 189 364 (mobil) berdy64@seznam.cz
Ing. Libor Šlechta	Předseda STK	+ 420 605 758 403 (mobil) libor.slechta@tiscali.cz
Jan Motejlek	Předseda DK	+ 420 602 627 305 (mobil) jan.motejlek@hrajugolf.cz
Ctibor Jech ml.	Předseda TMK	+ 420 724 525 584 (mobil) jechctibor@hcbilitygri.cz
Kamil Zavřel	Předseda KR	+ 420 777 775 032 (mobil) kamil.zavrel@gmail.com
Bc. Vojtěch Fiala	Předseda KM	+ 420 724 345 234 (mobil) fiala@hcbilitygri.cz

DOZORČÍ RADA

Přemysl Šulc	Předseda DR	+ 420 737 587 190 (mobil) ekonom@zeoslomnice.cz
František Richter	člen	+ 420 602 430 241 (mobil) rhmedia@volny.cz
Miroslav Salač	člen	+ 420 778 727 944 (mobil) info@miroslavsalac.cz

SLOŽENÍ ODBORNÝCH KOMISÍ LIBERECKÉHO KVV

Sportovně technická komise

Ing. Libor Šlechta	<i>předseda</i>	+ 420 605 758 403 (mobil) libor.slechta@tiscali.cz
Jaroslav Pacholík	člen	+ 420 777 685 455 (mobil) pacholik1033@gmail.com
Ing. Libor Daněk	člen	+ 420 731 683 875 (mobil) liberecky@czehockey.cz
Karel Hornický	člen	+ 420 731 547 914 (mobil) hornastk@gmail.com

Disciplinární komise

Jan Motejlek	<i>předseda</i>	+ 420 602 627 305 (mobil) jan.motejlek@hrajugolf.cz
Roman Jech	člen	+ 420 724 858 758 (mobil) jechster@gmail.com
Michal Hrubý	člen	+ 420 728 008 500 (mobil) mhrubasm@seznam.cz
Ing. Libor Daněk	člen	+ 420 731 683 875 (mobil) liberecky@czehockey.cz
Michal Vala	člen	+ 420 607 593 383 (mobil) valcha.2@seznam.cz
Tomáš Kubín	člen	+ 420 602 171 858 (mobil) t.kubin1973@gmail.com

Komise rozhodčích

Kamil Zavřel	<i>předseda</i>	+ 420 777 775 032 (mobil) krliberec@gmail.com
Petra Brychová	člen	+ 420 736 431 354 (mobil) petra.brychova@seznam.cz
Michal Vala	člen	+ 420 607 593 383 (mobil) valcha.2@seznam.cz

Michal Kaňkovský	člen	+ 420 730 699 766 (mobil) michal.kankovsky@seznam.cz
-------------------------	------	---

Trenérská komise

Ctibor Jech ml.	<i>předseda</i>	+ 420 724 525 584 (mobil) jechctibor@hcbilitygri.cz
------------------------	-----------------	---

Jakub Mulač	člen	+ 420 774 197 395 (mobil) mulac@hcbilitygri.cz
--------------------	------	---

Petr Šafařovský	člen	+ 420 775 979 439 (mobil) safarovsky@hcbilitygri.cz
------------------------	------	---

Komise mládeže

Bc. Vojtěch Fiala	<i>předseda</i>	+ 420 724 345 234 (mobil) fiala@hcbilitygri.cz
--------------------------	-----------------	---

Pavel Daněk	člen	+ 420 723 275 352(mobil) danek@hcbvlci.cz
--------------------	------	--

Roman Strítěský	člen	+ 420 602 189 364 (mobil) roman.stritesky69@seznam.cz
------------------------	------	---

Jaroslav Česka	člen	+ 420 731 636 844 (mobil) ceska@sportlipa.cz
-----------------------	------	---

Jakub Duda	člen	+ 420 608 959 545 (mobil) jakub.duda@email.cz
-------------------	------	---

Petr Vágenknecht	člen	+ 420 604 917 972 (mobil) seftrener@hclomnice.cz
-------------------------	------	---

Výkonný výbor Českého svazu ledního hokeje



Alois Hadamczik
prezident

TELEFON +420 211 158 001
E-MAIL hadamczik@czechockey.cz



Petr Bříza
viceprezident

ZASTUPUJE výkonnostní hokej
TELEFON +420 211 158 003
E-MAIL briza@czechockey.cz



Jan Tůma
viceprezident

ZASTUPUJE vrcholový hokej
TELEFON +420 211 158 003
E-MAIL tuma@czechockey.cz



Bedřich Ščerban
člen

ZASTUPUJE vrcholový hokej
TELEFON +420 724 933 912
E-MAIL scerban@czechockey.cz



Aleš Kmoníček
člen

ZASTUPUJE vrcholový hokej
TELEFON +420 211 158 000
E-MAIL kmonicek@czechockey.cz



Marek Chmiel
člen

ZASTUPUJE vrcholový hokej
TELEFON +420 596 109 144
E-MAIL chmiel@czechockey.cz



Stanislav Tichý
člen

ZASTUPUJE vrcholový hokej
TELEFON +420 211 158 003
E-MAIL tichy@czechockey.cz



Petr Vosmík
člen

ZASTUPUJE vrcholový hokej
TELEFON +420 211 158 003
E-MAIL vosmik@czechockey.cz



Milan Urban
člen

ZASTUPUJE výkonnostní hokej
TELEFON +420 211 158 003
E-MAIL milan.urban@czechockey.cz



Jan Havlíček
člen

ZASTUPUJE výkonnostní hokej
TELEFON +420 777 111 041
E-MAIL havlicek@czechockey.cz



Petr Vinš
člen

ZASTUPUJE výkonnostní hokej
TELEFON +420 211 158 003
E-MAIL vins@czechockey.cz

Dozorčí rada ČSLH



Miloslav Šeba
předseda

MOBIL +420 602 320 778
E-MAIL seba@czechohockey.cz



Otakar Černý
místopředseda

ZASTUPUJE vrcholový hokej
MOBIL +420 606 630 466
E-MAIL otakar.cerny@czechohockey.cz



Jan Fišera

ZASTUPUJE vrcholový hokej
MOBIL +420 722 788 005
E-MAIL fishera@czechohockey.cz



Ondřej Zaorálek

ZASTUPUJE vrcholový hokej
MOBIL +420 720 565 451
E-MAIL zaoralek@czechohockey.cz



Karel Jankovič

ZASTUPUJE výkonnostní hokej
MOBIL +420 602 832 765
E-MAIL jankovic@czechohockey.cz



Pavel Kubica

ZASTUPUJE výkonnostní hokej
MOBIL +420 724 933 912
E-MAIL kubica@czechohockey.cz



Ondřej Votroubek

ZASTUPUJE výkonnostní hokej
MOBIL +420 734 157 978
E-MAIL votroubek@czechohockey.cz

ARBITRÁŽNÍ KOMISE

PŘEDSEDA:

JUDr. Vladimír Balaš CSc.
[+420 221 005 432](tel:+420221005432)
balas@vlabal.cz

ČLENOVÉ:

Aleš Čeněk
Pavel Hamerník
Josef Holub
Milan Polák
Petr Řezníček
Milan Štejr

SEKRETARIÁT ČESKÉHO SVAZU LEDNÍHO HOKEJE z.s.

adresa: Českomoravská 2420/15, Libeň, 190 00 Praha 9
telefon recepce: +420 211 158 000
e-mail: office@czehockey.cz



Jan Černý
generální sekretář

TELEFON +420 211 158 002
MOBIL +420 724 349 031
E-MAIL cerny@czehockey.cz



Marcela Kadeřábková
vedoucí sekretariátu

TELEFON +420 211 158 003
MOBIL +420 720 816 986
E-MAIL office@czehockey.cz



Aneta Lednová
tisková mluvčí

MOBIL +420 736 226 331
E-MAIL lednova@czehockey.cz



Ondřej Kalát
 media manažer národních týmů

MOBIL +420 601 589 161
E-MAIL kalat@czehockey.cz



Michael Schuster
 PR manažer

MOBIL +420 731 769 180
E-MAIL schuster@czehockey.cz



Liběna Hlinková
předsedkyně správní rady Nadačního
Fondu Ivana Hlinky

MOBIL +420 602 147 733
E-MAIL libenahlinkova@seznam.cz



Ivana Vorasická
recepční, asistentka

TELEFON +420 211 158 000
MOBIL +420 737 197 172
E-MAIL vorasicka@czechohockey.cz

SPORTOVNÍ ODDĚLENÍ – SOUTĚŽE



Antonín Vansa
manažer sportovního oddělení - řízení
soutěží, přestupy, legislativa

TELEFON +420 211 158 023
MOBIL +420 723 620 429
E-MAIL vansa@czechohockey.cz



Pavel Setikovský
ředitel I. ligy, II. ligy, ELJ

TELEFON +420 211 158 023
MOBIL +420 602 127 838
E-MAIL setikovsky@czechohockey.cz



Pavel Smažil
manažer registračního oddělení, ředitel
LJ a Extraligy 9. tříd

TELEFON +420 211 158 060
MOBIL +420 731 155 400
E-MAIL smazil@czechohockey.cz



Jan Rachota
manažer sportovního oddělení –
projekty, mezinárodní transfery,
elektronické systémy, ředitel ELD a LD

TELEFON +420 211 158 010
MOBIL +420 601 589 160
E-MAIL rachota@czechohockey.cz



Kristýna Musilová
asistentka sportovního oddělení,
manažerka registračního oddělení
(příhlášky k registraci)

TELEFON +420 211 158 032
MOBIL +420 721 939 216
E-MAIL musilova@czechohockey.cz



Vladimír Šindler
manažer sportovního oddělení –
rozhodčí

TELEFON +420 211 158 008
E-MAIL sindler@czechohockey.cz



Rudolf Potsch
sekretář komise rozhodčích

ADRESA Vídeňská 9, 639 00 Brno
TELEFON +420 542 211 107
MOBIL +420 602 722 363
FAX +420 542 211 103
E-MAIL potsch@czechohockey.cz

SPORTOVNÍ ODDĚLENÍ – REPREZENTACE



Milan Hnilička
manažer sportovního oddělení -
mezinárodní akce sportovní manažer
reprezentací

MOBIL +420 724 233 333
E-MAIL hnlicka@czechohockey.cz



Radim Rulík
hlavní trenér českého reprezentačního
A-týmu

TELEFON +420 211 158 050
E-MAIL rulik@czechohockey.cz



Patrik Augusta
hlavní trenér U20

TELEFON +420 211 158 050
E-MAIL augusta@czechohockey.cz



David Čermák
hlavní trenér U18

TELEFON +420 211 158 050
E-MAIL cermak@czechohockey.cz

František Ptáček
hlavní trenér U17

MOBIL +420 211 158 050

Marek Melenovský
hlavní trenér U16

MOBIL

+420 211 158 050



Dušan Andrašovský
šéftrenér ženského hokeje, hlavní
trenér ČR Ženy U18

MOBIL
E-MAIL

+420 608 172 969
andrasovsky@czechohockey.cz



Tereza Sadilová
generální manažerka reprezentace žen
(manažerka ženského hokeje,
předsedkyně komise ženského hokeje,
ředitelka soutěží žen)

TELEFON
MOBIL
E-MAIL

+420 211 158 021
+420 725 100 032
sadilova@czechohockey.cz



Petr Přikryl
předseda brankářské komise

TELEFON
MOBIL
E-MAIL

+420 211 158 007
+420 725 038 383
prikryl@czechohockey.cz



Vladimír Dohnal
metodik a sekretář brankářské komise

TELEFON
MOBIL
E-MAIL

+420 211 158 007
+420 720 818 093
dohnal@czechohockey.cz



Jan Morkes
vedoucí analytik reprezentačních
výběrů ČR, skauting

MOBIL
E-MAIL

+420 724 659 069
morkes@czechohockey.cz



Tereza Slavičková
asistentka sportovního oddělení
(reprezentace)

TELEFON
MOBIL
E-MAIL

+420 211 158 050
+420 737 822 386
slavickova@czechohockey.cz



Markéta Mlíkovská
manažerka žen U18, koordinace
projektu Future Olympians, asistentka
sportovního oddělení, produkce
mezinárodních akcí

TELEFON +420 211 158 050
MOBIL +420 774 120 922
E-MAIL mlikovska@czechockey.cz



Natálie Hybnerová
manažerka žen U16, koordinace
projektu Future Olympians, asistentka
sportovního oddělení

MOBIL +420 721 686 247
E-MAIL hybnerova@czechockey.cz

SPORTOVNÍ ODDĚLENÍ – ROZVOJ LEDNÍHO HOKEJE (U6-U20)



Petr Jonák
manažer rozvoje mládeže

MOBIL +420 727 920 200
E-MAIL jonak@czechockey.cz



Zdeněk Vojta
metodik Českého hokeje garant
vzdělávání v oblasti LH FTVS UK, VOŠ
ČUS, FTK MU

TELEFON +420 211 158 012
MOBIL +420 777 170 028
E-MAIL vojta@czechockey.cz



Pavel Geffert
vedoucí projektu Akademií Českého
hokeje

MOBIL +420 775 065 472
E-MAIL geffert@czechockey.cz



Milan Razým
regionální koordinátor projektu
Akademií Českého hokeje

MOBIL +420 777 211 005
E-MAIL razym@czechockey.cz



Kamil Přecechtěl
regionální koordinátor projektu
Akademií Českého hokeje

MOBIL
E-MAIL

+420 603 304 923
precechtel@czechockey.cz



Lukáš Jankovič
manažer sportovního oddělení -
vedoucí projektu SpS

TELEFON
MOBIL
E-MAIL

+420 211 158 011
+420 728 141 529
lukas.jankovic@czechockey.cz



Tomáš Kress
manažer projektu Pojď hrát hokej

MOBIL
E-MAIL

+420 777 145 999
kress@czechockey.cz



Klára Valentová
asistentka projektu Pojď hrát hokej

MOBIL
E-MAIL

+420 730 135 926
valentova@czechockey.cz



Tereza Menčíková
manažerka sportovního oddělení -
VTM, mezinárodní akce, administrativa
reprezentací, Integrity Officer,
Univerzitní hokej

TELEFON
MOBIL
E-MAIL

+420 211 158 012
+420 603 279 227
mencikova@czechockey.cz

Oddělení produkce



Radim Prusenovský
manažer produkce

TELEFON
MOBIL
E-MAIL

+420 211 158 018
+420 724 185 853
prusenovsky@czechockey.cz

EKONOMICKÉ ODDĚLENÍ



Markéta Kabourková
finanční ředitelka

MOBIL +420 607 659 257
E-MAIL kabourkova@czechohockey.cz



Tomáš Strouhal
ekonomický poradce

MOBIL +420 605 444 730
E-MAIL strouhal@czechohockey.cz



Lucie Kubicová
účetní

TELEFON +420 211 158 013
MOBIL +420 606 145 342
E-MAIL kubicova@czechohockey.cz



Veronika Hladečková
účetní

TELEFON +420 211 158 016
MOBIL +420 721 382 080
E-MAIL hladeckova@czechohockey.cz

Tereza Tůmová
ekonomický referent

MOBIL +420 607 659 257
E-MAIL tumova@czechohockey.cz

PRO - HOCKEY Cz., s r.o.

Jan Zíkl
jednatel - výkonný ředitel

TELEFON +420 211 158 004
MOBIL +420 605 470 300
E-MAIL zikl@czechockey.cz



Zdeněk Šmíd
hospodář

TELEFON +420 211 158 010
MOBIL +420 608 026 694
E-MAIL smid@czechockey.cz



Karel Švec
fotograf, archiv

MOBIL +420 774 799 655
E-MAIL svec@czechockey.cz



Jan Beneš
fotograf

MOBIL +420 605 031 311
E-MAIL benes@czechockey.cz

Martina Kubatschová
controlling

MOBIL +420 602 137 650
E-MAIL kubatschova@czechockey.cz

SEZNAM SEKRETARIÁTŮ KRAJSKÝCH VÝKONNÝCH VÝBORŮ ČSLH

JIHOČESKÝ KVV ČSLH

ADRESA:	Skuherského 14, 370 01 České Budějovice
E-MAIL:	jihocesky@czechohockey.cz
PŘEDSEDA:	Evžen Kostka
SEKRETÁŘ:	Luděk Pavelka, +420 603 148 895
WEB:	jihocesky.ceskyhokej.cz

JIHOMORAVSKÝ KVV ČSLH

ADRESA:	Vídeňská 9, 639 00 Brno
TELEFON:	+420 542 211 117
E-MAIL:	jihomoravsky@czechohockey.cz
PŘEDSEDA:	Pavel Kubica
SEKRETÁŘ:	Vítězslav Sklenář, +420 777 586 818
WEB:	jihomoravsky.ceskyhokej.cz

KARLOVARSKÝ KVV ČSLH

ADRESA:	KV Aréna, Západní 1812/73, 360 01 Karlovy Vary
E-MAIL:	karlovarsky@czechohockey.cz
PŘEDSEDA:	Bronislav Piša
SEKRETÁŘ:	Josef Krutina, +420 603 539 439
WEB:	karlovarsky.ceskyhokej.cz

KRÁLOVEHRADECKÝ KVV ČSLH

ADRESA:	U Koruny 292, 500 02 Hradec Králové
E-MAIL:	kralovehradecky@czechohockey.cz
PŘEDSEDA:	Ondřej Votroubek
SEKRETÁŘ:	Lucie Balášová, +420 603 226 319
WEB:	kralovehradecky.ceskyhokej.cz

LIBERECKÝ KVV ČSLH

ADRESA:	Jeronýmová 494/20, 460 07 Liberec 7
E-MAIL:	liberecky@czechohockey.cz
PŘEDSEDA:	Jiří Bermann
SEKRETÁŘ:	Libor Daněk, +420 731 683 875
WEB:	liberecky.ceskyhokej.cz

MORAVSKOSLEZSKÝ KVV ČSLH

ADRESA:	Moravskoslezská krajská organizace ČUS, Vítkovická 3083/1, 702 00 Ostrava - Moravská Ostrava
TELEFON:	+420 596 625 751
E-MAIL:	moravskoslezsky@czechohockey.cz
PŘEDSEDA:	Pavel Hinner
SEKRETÁŘ:	Karel Kafka, +420 603 844 425
WEB:	moravskoslezsky.ceskyhokej.cz

OLOMOUCKÝ KVV ČSLH

ADRESA:	Na Střelnici 1337/41, 779 00 Olomouc
E-MAIL:	olomoucky@czechockey.cz
PŘEDSEDA:	Kamil Přecechtěl
SEKRETÁŘ:	Pavel Sedlák, +420 725 574 938
WEB:	olomoucky.ceskyhokej.cz

PARDUBICKÝ KVV ČSLH

ADRESA:	Sukova třída 1735, 530 02, Pardubice
E-MAIL:	pardubicky@czechockey.cz
PŘEDSEDA:	Vladimír Martinec
SEKRETÁŘ:	Jaroslav Landsman, +420 606 076 131
WEB:	pardubicky.ceskyhokej.cz

PLZEŇSKÝ KVV ČSLH

ADRESA:	Úslavská 75, 326 00 Plzeň
TELEFON:	+420 377 449 362
E-MAIL:	plzensky@czechockey.cz
PŘEDSEDA:	Jiří Struček
SEKRETÁŘ:	Václav Fůrbacher, +420 604 124 819
WEB:	plzensky.ceskyhokej.cz

PRAŽSKÝ KVV ČSLH

ADRESA:	PTÚ-LH, Hanusova 347/16, 140 21 Praha 4 - Michle
TELEFON:	<u>+420 211 158 028</u>
E-MAIL:	<u>prazsky@czechockey.cz</u>
PŘEDSEDA:	Vladimír Schiefner, <u>schiefner@czechockey.cz</u>
SEKRETÁŘ:	Martin Slanina, +420 603 417 553
WEB:	<u>prazsky.ceskyhokej.cz</u>

STŘEDOČESKÝ KVV ČSLH

ADRESA:	Zátopkova 100/2, 160 00, Praha 6 - Břevnov
E-MAIL:	<u>stredocesky@czechockey.cz</u>
PŘEDSEDA:	Milan Hněvsa
SEKRETÁŘ:	Věra Janečková, +420 602 270 903
WEB:	<u>stredocesky.ceskyhokej.cz</u>

ÚSTECKÝ KVV ČSLH

ADRESA:	Vaničkova 11/69, 400 01 Ústí n.Labem
TELEFON:	<u>+420 475 200 631</u>
E-MAIL:	<u>ustecky@czechockey.cz</u>
PŘEDSEDA:	Jan Havlíček
SEKRETÁŘ:	Viktor Lukeš, +420 603 260 574
WEB:	<u>ustecky.ceskyhokej.cz</u>

KVV ČSLH VYSOČINA

ADRESA:	Evžena Rošického 6, 584 04 Jihlava
E-MAIL:	vysocina@czechockey.cz
PŘEDSEDA:	Bedřich Ščerban, scerban@czechockey.cz
SEKRETÁŘ:	Antonín Míčka, +420 606 756 904
WEB:	vysocina.ceskyhokej.cz

ZLÍNSKÝ KVV ČSLH

ADRESA:	Zimní stadion Ludka Čajky ve Zlíně, Březnická 4068, 760 01, Zlín
E-MAIL:	zlinsky@czechockey.cz
PŘEDSEDA:	Karel Jankovič, jankovic@czechockey.cz
SEKRETÁŘ:	Patrik Jankovič, +420 728 769 900
WEB:	zlinsky.ceskyhokej.cz

Výchova talentované mládeže – VTM 2024-2025

VTM – PRINCIPY

- V sezoně 2023-2024 je projekt VTM určen pro talentované hráče věkové kategorie U15 (r. 2009 a mladší)
- Projekt je určen pouze hráči s oprávněním v budoucnu startovat za reprezentační týmy ČR
- V rámci projektu probíhá i testování nejlepších hráčů v daných kategoriích specialisty z FTVS
- Podmínky výběru: výkonnost, vzorný přístup k hokeji, školní prospěch

VTM – CÍL

- Hlavním cílem letošního projektu VTM je umožnit vybraným hráčům v předreprezentačním věku utkat se v konkurenci nejlepších svých vrstevníků v utkáních na nejvyšší možné úrovni věkové kategorie U15.

VTM 2024-2025 realizační tým

trenéři – Mulač Jakub, Fiala Vojtěch, Plodek Milan

vedoucí týmu - Daněk Libor

VŠEOBECNÁ USTANOVENÍ

pro soutěže řízené Českým svazem ledního hokeje z.s.

a soutěže řízené KVV ČSLH Libereckého kraje

sezona 2024-2025

1. Stanovy a řády Českého svazu ledního hokeje z.s. (dále také jako „ČSLH“) v platném znění a ostatní předpisy ČSLH a úřední zprávy ČSLH prezentované na webových stránkách www.ceskyhokej.cz jsou závazné pro všechny kluby účastnící se soutěží organizovaných a řízených ČSLH (dále také jako „Klub“) a jejich družstva a dále na webových stránkách <http://liberecky.ceskyhokej.cz/>. Utkání se hrají podle pravidel ledního hokeje v platném znění (dále také jako „Pravidla“), dle domácích ustanovení k pravidlům ledního hokeje (dále také jako „Domácí ustanovení“) a ve znění pozdějších předpisů.
2. Zařazení hráčů do jednotlivých věkových kategorií pro sezónu 2024-2025 dle čl. 217 odst. 1. soutěžního a disciplinárního řádu ČSLH (dále také jako „SDŘ“):

a) senioři	- hráči ročníku narození 2004 a starší
b) junioři	- hráči narození od 1. 1. 2005 do 31. 12. 2007,
c) dorostenci	- hráči narození od 1. 1. 2008 do 31. 12. 2009,
d) hráči věkové kategorie 9. tříd	- hráči narození od 1. 1. 2010 do 31. 12. 2010,
e) starší žáci	- hráči narození od 1. 1. 2011 do 31. 12. 2012,
f) mladší žáci	- hráči narození od 1. 1. 2013 do 31. 12. 2014,
g) 4.třída	- hráči narození od 1. 1. 2015 do 31. 12. 2015,
h) 3.třída	- hráči narození od 1. 1. 2016 do 31. 12. 2016,
i) 2.třída	- hráči narození od 1. 1. 2017 do 31. 12. 2017,
j) 1.třída	- hráči narození od 1. 1. 2018 do 31. 12. 2018.

a) V kvalifikacích a v tzv. barážích (tj. v utkáních mezi družstvy dvou různých soutěží v části vyšší soutěže o udržení, resp. o postup do příslušné soutěže) může za družstvo zúčastněného Klubu nastoupit pouze hráč, který za příslušné družstvo Klubu odehrál minimálně 50 % z utkání, které příslušné družstvo Klubu v předcházejícím průběhu sezóny 2024-2025 před začátkem kvalifikace, resp. tzv. baráže, odehrálo, s tím, že do tohoto počtu lze započít též utkání, které takový hráč v souladu s předpisy ČSLH odehrál za jiné družstvo téhož Klubu (např. za „B“ družstvo, nebo za družstvo jiné věkové kategorie). U brankáře se do tohoto počtu utkání započítávají i taková utkání za příslušné družstvo Klubu nebo za jiné družstvo téhož Klubu, ve kterých byl uveden v zápise o utkání, aniž by zasáhl do hry. Podmínku 50 % odehraných utkání za příslušné družstvo Klubu nemusí splnit takový hráč, byla-li nejpozději do 31. 12. 2024 včetně bez jakýchkoliv vad podána registračnímu oddělení ČSLH způsobem stanoveným čl. 9 přestupního řádu pro kluby extraligy a I. ligy, resp. čl. 5 přestupního řádu mimo klubů extraligy a I. ligy žádost o přestup, hostování (vč. hostování mezi soutěžemi nebo zrušení hostování), a/nebo přihláška k registraci příslušného hráče za Klub u ČSLH dle čl. 2 registračního řádu ČSLH, na základě čehož získal příslušný hráč

oprávnění nastupovat za příslušné družstvo Klubu, a v období po 31. 12. 2024 nesehrál žádné soutěžní utkání za jiný Klub účastníci se stejné soutěže jako příslušné družstvo Klubu, nebo soutěže vyšší.

b) V utkáních play-off **KLM** mohou za zúčastněné kluby nastoupit pouze hráči (hráčky), kteří za příslušný klub v dané sezóně odehráli minimálně **30 % utkání v základní části soutěže (7 utkání)** s tím, že se počítá počet startů za všechna družstva v daném klubu. U brankáře se do tohoto počtu utkání započítávají i ta utkání, ve kterých byl uveden v zápise o utkání, aniž by zasáhl do hry. Podmínku 30 % odehraných utkání za příslušný klub nemusí splnit ten hráč, který získal oprávnění hrát za klub do 31. 12. 2024 a v následujícím období nesehrál žádné soutěžní utkání za jiný Klub účastníci se stejné soutěže jako příslušné družstvo Klubu, nebo soutěže vyšší.

3. Nestanovují-li technické normy příslušné soutěže jinak, je pořádající Klub povinen zajistit 20 minutové rozcvičení pro obě družstva a rozhodčí, a to se začátkem 40 minut před zahájením utkání, zajistit pro družstvo hostujícího Klubu 30 puků pro rozcvičení a zajistit odměření stanovené doby přestávky mezi třetinami na časovém zařízení zimního stadionu.
4. Nejsou-li přihláškou do příslušné soutěže stanoveny začátky konání domácích utkání, je Klub povinen v souladu s čl. 302 SDR začátky domácích utkání určit prostřednictvím elektronického systému určeného pro administraci utkání provozovaného ČSLH na adrese webové stránky <http://zapasy.ceskyhokej.cz> (dále také jako „**Systém zápasů**“), a to vždy nejpozději 14 dní před začátkem toho kterého utkání, jehož se má družstvo příslušného Klubu zúčastnit. V nadstavbových částech příslušné soutěže může tuto lhůtu pro oznámení začátku domácího utkání dle shora uvedeného zkrátit svým rozhodnutím sportovně-technická komise ČSLH (dále také jako „**STK ČSLH**“) či **řídící pracovník příslušné soutěže**.
Veškeré vzájemné dohody o změně termínu konání utkání jsou Kluby povinny zadat do Systému zápasů nejpozději 10 dnů před požadovanou změnou. Rozhodnutí STK ČSLH či řídícího pracovníka příslušné soutěže o změně termínu je zveřejněno v Systému zápasů a přeneseno na další místa (např. hokej.cz, elektronický zápis, systém pro rozlosování rozhodčích).
5. Odložené utkání, s výjimkou utkání uvedených v odst. 7. těchto všeobecných ustanovení, musí být sehráno do 14 dnů od původního termínu, nestanoví-li STK ČSLH jinak, nejpozději však do posledního dne příslušné části soutěže, přičemž nebude-li odložené utkání sehráno v souladu s výše uvedeným, rozhodne o výsledku utkání dle možností specifikovaných v čl. 410 SDR a s přihlédnutím k veškerým okolnostem souvisejícím s nesehraným utkáním STK ČSLH.
6. Pro utkání série hrané mezi dvěma soupeři v rámci play-off, play-down, baráže nebo kvalifikace (dále společně také jako „**Vyřazovací část**“) platí, že nebude-li:
 - a) utkání odehráno z důvodu spočívajícího na straně jednoho ze zúčastněných družstev, rozhodne STK ČSLH o výsledku utkání dle čl. 410 písm. b) SDR kontumací utkání ve prospěch družstva, které bylo připraveno k utkání nastoupit,
 - b) utkání odehráno z důvodu/důvodů spočívajícího/spočívajících na straně obou zúčastněných družstev, rozhodne STK ČSLH o výsledku utkání dle čl. 410 písm. f) SDR, přičemž v takovém případě může STK ČSLH rozhodnout o snížení počtu utkání příslušné série Vyřazovací části a/nebo změně pravidel pro určení vítěze této série Vyřazovací části tak, aby v případě následného odpadnutí takového/takových důvodu/důvodů bylo možné určit družstvo, které se stane vítězem této série Vyřazovací části,

- c) z důvodu/důvodů spočívajícího/spočívajících na straně jednoho nebo obou zúčastněných družstev odehrán v příslušné sérii Vyřazovací části takový počet utkání (za odehrané se považuje též utkání kontumované ve smyslu čl. 410 písm. b/ SDR), aby bylo možné určit vítěze této série Vyřazovací části, bude postupováno takto:
- v play-off, resp. play-down, se stane vítězem příslušné série družstvo, které dosáhlo v části soutěže bezprostředně předcházející play-off, resp. play-down, vyššího pořadí;
 - v baráži se stane vítězem příslušné série družstvo, které se v sezóně 2024-2025 zúčastnilo vyšší soutěže;
 - v kvalifikaci se nestane vítězem příslušné série žádné družstvo.
7. V případech, kdy herní systém části příslušné soutěže stanovuje nárok na postup určitého počtu družstev do další části příslušné soutěže, nebo nárok na postup určitého počtu družstev do vyšší soutěže, nebo nárok určitého družstva na titul Mistr České republiky v příslušné věkové kategorii, vzniká takový nárok pouze těm družstvům, která v předcházejícím průběhu příslušné části soutěže (u částí soutěže, v nichž se započítávají výsledky utkání z předchozích částí soutěže, platí, že se započítávají všechna odehraná utkání z těchto částí soutěže) odehrají minimálně 50 % utkání. Nestanoví-li technické normy příslušné soutěže jinak, platí, že dosáhne-li některé z družstev umístění, které by zakládalo jeho nárok na postup do další části soutěže, nebo nárok na postup do vyšší soutěže, nebo nárok na titul Mistr České republiky v příslušné věkové kategorii, ale neodehraje minimální počet 50 % utkání v předcházejícím průběhu soutěže, vzniká na místo tohoto družstva takový nárok družstvu na dalším místě tabulky, které tento minimální stanovený počet utkání odehrálo. Ustanovení tohoto odstavce se nevztahuje na play-off.
8. Hráč, který má nastoupit v utkání soutěže organizované a řízené ČSLH, může v takovém utkání nastoupit pouze tehdy, je-li v registračním systému provozovaném ČSLH na adrese webové stránky www.hokejovaregistrace.cz (dále také jako „**Registrační systém**“) evidováno, že je příslušný hráč v rozhodné době konání takového utkání držitelem platného elektronického průkazu hráče. V soutěži I. liga ČR (dále také jako „**Maxa liga**“) hráči startují na základě ředitelem Maxa ligy, resp. ředitelem úseku řízení soutěží ČSLH, schváleného zapsání takových hráčů na seznam hráčů, přičemž konkrétní náležitosti seznamu hráčů a způsob jeho zpracování upravují technické normy soutěže Maxa liga. Za družstvo zahraničního klubu startují v souladu s vnitřní směrnici ČSLH č. 88 ze dne 8. 6. 2017 pouze ti hráči, kteří jsou uvedeni v seznamu hráčů (dále také jako „**Seznam hráčů zahraničního klubu**“). Tento Seznam hráčů zahraničního klubu musí být vypracován na vzorovém formuláři vydaném ČSLH a musí obsahovat příjmení a jméno hráče, datum narození hráče, registrační číslo u hráčů, kteří jsou/byli registrováni podle registračního řádu ČSLH, nebo číslo pasu nebo občanského průkazu u hráčů ostatních a určení pozice hráče (brankář, obránce, útočník), potvrzení zahraniční hokejové asociace/federace, jejímž je zahraniční klub členem (dále také jako „**Federace**“), že v Seznamu hráčů zahraničního klubu uvedení hráči jsou oprávněni startovat za družstvo zahraničního klubu v soutěžích řízených Federací a potvrzení řídicího orgánu soutěže. Na Seznamu hráčů zahraničního klubu mohou být uvedeni pouze hráči, kteří získali oprávnění ke startu za družstvo zahraničního klubu v soutěžích řízených Federací nejpozději k 31. 1. Sezóny.
9. Práva a povinnosti vedoucího družstva dle čl. 324 odst. 3. SDR, resp. jiných dalších předpisů ČSLH, smí vykonávat pouze osoba, která je držitelem platného elektronického funkcionářského průkazu a je fyzicky přítomna na příslušném utkání, při němž má předmětná práva a povinnosti mít a vykonávat.
10. Při konfrontaci hráče, který dovršil 15. rok věku, a staršího je takový hráč v případě pochybností o jeho totožnosti povinen v souladu s čl. 330 odst. 1. písm. b) SDR předložit svůj platný průkaz totožnosti, tj. občanský průkaz nebo cestovní pas. Učiní-li rozhodčí závěr, že totožnost hráče neodpovídá, zajistí rozhodčí uvedení této skutečnosti do zápisu o utkání a nepřipustí hráče k dalšímu pokračování v utkání.

11. Zdravotní způsobilost hráčů:

- a) každý hráč musí mít lékařský posudek o zdravotní způsobilosti ke sportu (dále také jako „**Lékařský posudek**“)
 - (i) vydaný u hráčů účastnících se soutěží Maxa ligy, DHL Extraligy juniorů (dále také jako „**DHL ELJ**“) a Extraligy dorostu (dále také jako „**ELD**“) poskytovatelem zdravotních služeb v oboru tělovýchovné lékařství a u hráčů účastnících se ostatních soutěží registrujícím poskytovatelem zdravotních služeb v oboru všeobecné praktické lékařství nebo v oboru praktické lékařství pro děti a dorost anebo poskytovatelem zdravotních služeb v oboru tělovýchovné lékařství;
 - (ii) ne starší 12 měsíců;
 - (iii) vydaný mimo jiné na základě lékařské prohlídky obsahující vyšetření uvedená v **Příloze č. 1**;
 - (iv) se závěrem, že je hráč zdravotně způsobilý hrát závodně lední hokej;
- b) pro start hráče ve vyšší věkové kategorii musí být řádně vyplněn a příslušnými osobami uvedenými v čl. 219 odst. 1. SDŘ potvrzen „Protokol o souhlasu se startem hráče ve vyšší věkové kategorii“ (dále také jako „**Protokol**“, viz též **Příloha č. 2**) a v případě, že se jedná o hráče mladšího 18 let, musí být též předložen Lékařský posudek vydaný příslušným poskytovatelem zdravotních služeb dle písm. a) bod (i) tohoto odstavce na základě výsledků mimořádné lékařské prohlídky provedené v souladu s ust. § 6 odst. 2 písm. a) a odst. 3 vyhlášky č. 391/2013 Sb.;
- c) za dodržování povinností uvedených v tomto odstavci odpovídá Klub;
- d) Klub není povinen Protokol(y) předkládat rozhodčím utkání;
- e) kontrolu dokumentů o zdravotní způsobilosti hráčů a příslušných Protokolů je oprávněn provádět řídicí orgán soutěže a Klub je povinen k ní poskytnout řídicím orgánem soutěže požadovanou součinnost.

12. Ve všech soutěžích ČSLH je v souladu s vnitřní směrnicí ČSLH č. 138 ze dne 8. 9. 2022 povinností pořadajícího Klubu vybavit zimní stadion (i) externím defibrilátorem ve funkčním stavu, v blízkém dosahu a připravenému k okamžitému použití při utkání, (ii) krčním límcem „Philadelphia“ dětským a dospělým s možností jednoho s regulovanou výškou pro děti i dospělé, (iii) sadou fixací na končetiny horní a dolní s možností vakuových fixačních dlah nebo Kramarových dlah různých velikostí, (iv) obvazovým materiálem (obvazy různé šířky, sterilní krytí, gázy a tampóny), (v) desinfekcí (septonex, betadine atd.) a (vi) léky na bolest v tabletách či injekční formě, náplastmi na provizorní zalepení tržných ran, náplastmi na rány.

13. Provinění, ke kterým dojde v souvislosti s konkrétním utkáním soutěží Maxa liga, II. liga ČR, DHL ELJ, Liga juniorů (dále také jako „**LJ**“), ELD, Liga dorostu (dále také jako „**LD**“), extraligy 9. tříd (dále také jako „**EL9**“), Soutěží žen (dále také jako „**SŽ**“), a dále 3. části soutěže Regionální liga juniorů (dále také jako „**RLJ**“) - „O postup do Ligy juniorů“, 3. části soutěže Regionální liga dorostu (dále také jako „**RLD**“) - „O postup do Ligy dorostu“, 3. části soutěže Ligy 9. tříd (dále také jako „**L9**“) - „O postup do Extraligy 9. tříd“ a 3. části soutěže Liga starších žáků „**A**“ - „Play-off o titul Mistr České republiky ve věkové kategorii starších žáků“ projedná disciplinární komise ČSLH (dále jako „**DK ČSLH**“). Provinění, ke kterým dojde v souvislosti s konkrétním utkáním nebo utkáními soutěží Krajská liga mužů Libereckého kraje (dále také jako „**KLM**“), Regionální ligy juniorů (dále také jako „**RLJ**“), Regionální ligy dorostu (dále také jako „**RLD**“), LSŽ „**A**“ i „**B**“ a LMŽ „**A**“ i „**B**“, Minihokej 4., 3. a 2. třídy projedná **disciplinární komise KVV ČSLH** (dále jako „**DK KVV ČSLH**“), kterému je řídicím orgánem soutěží, tj. VV ČSLH, svěřeno „technické“ řízení těchto soutěží. Projednání provinění „**DK ČSLH**“ a „**DK KVV ČSLH**“ se řídí následujícími pravidly:

- a) hráč nebo funkcionář, jemuž je rozhodčím utkání uložen trest, který má podle Pravidel, resp. podle Domácích ustanovení, za následek automatické zastavení činnosti až do uzavření

případu DK ČSLH, nebo DK KVV ČSLH, přičemž se nesmí do rozhodnutí DK ČSLH nebo DK KVV ČSLH účastnit žádného utkání,

- b) DK ČSLH zasedá vždy v úterý od 10:00 hodin, v případě provinění, k nimž dojde k v souvislosti s konáním Maxa ligy a v závěrečných částech ostatních soutěží mohou být termíny zasedání DK ČSLH stanovovány dle aktuální potřeby,
- c) DK KVV ČSLH zasedá většinou při zasedání KVV, popřípadě dle potřeby,
- d) v případě, že DK ČSLH uloží jednotlivci nebo kolektivu jakýkoliv trest dle čl. 502 SDŘ, resp. čl. 503 SDŘ, je povinností Klubu, který nebo jehož kolektiv, hráč, funkcionář, člen apod. byl potrestán, uhradit ve lhůtě stanovené rozhodnutím DK ČSLH poplatek za disciplinární projednání ve výši 1.000,- Kč, a to na základě platebního předpisu vystaveného ČSLH příslušnému Klubu prostřednictvím Registračního systému v sekci „Transakce“ unikátního uživatelského prostředí Klubu,
- e) v případě, že DK KVV ČSLH uloží jednotlivci nebo kolektivu jakýkoliv trest dle čl. 502 SDŘ, resp. čl. 503 SDŘ, je povinností Klubu, který nebo jehož kolektiv, hráč, funkcionář, člen apod. byl potrestán, uhradit ve lhůtě stanovené rozhodnutím DK KVV ČSLH poplatek za disciplinární projednání ve výši 500,- Kč, (účet č.: 78-6080830297/0100, variabilní symbol, registrační číslo Klubu, poznámka pro příjemce, jméno provinivšího se jednotlivce) a zaslání potvrzení o úhradě poplatku za disciplinární provinění na mail sekretariátu KVV ČSLH liberecky@czechohockey.cz; bez úhrady poplatku za disciplinární projednání nebude přestupek projednán,
- f) v případě uložení finanční pokuty jednotlivci je povinností potrestaného jednotlivce dodržet termín splatnosti a doložit kopii dokladu o zaplacení DK ČSLH na email asistentky sportovního oddělení ČSLH Kristýny Musilové musilova@czechohockey.cz nebo doložit kopii dokladu o zaplacení [DK KVV ČSLH na email sekretariátu KVV ČSLH liberecky@czechohockey.cz](#),
- g) v případě uložení finanční pokuty Klubu nebo kolektivu Klubu je povinností potrestaného Klubu uhradit uloženou finanční pokutu ve lhůtě stanovené rozhodnutím DK ČSLH, a to na základě platebního předpisu vystaveného ČSLH příslušnému Klubu prostřednictvím Registračního systému v sekci „Transakce“ unikátního uživatelského prostředí Klubu,
- h) v případě uložení finanční pokuty Klubu nebo kolektivu Klubu je povinností potrestaného Klubu uhradit uloženou finanční pokutu ve lhůtě stanovené rozhodnutím DK KVV ČSLH na účet č.: 78-6080830297/0100, variabilním symbolem registračního číslo Klubu,
- i) rozhodnutí DK ČSLH a DK KVV ČSLH se dle čl. 525 odst. 2. SDŘ doručuje doporučenou poštou nebo elektronickou poštou na adresu Klubu, který nebo jehož kolektiv, hráč, funkcionář, člen apod. byl potrestán; náležitosti rozhodnutí DK ČSLH jsou stanoveny čl. 525 odst. 1. SDŘ,
- j) je-li jednotlivci rozhodnutím DK ČSLH nebo rozhodnutím DK KVV ČSLH uložen trest zastavení činnosti nebo vyloučení z činnosti v ledním hokeji v den konání utkání, na které se má trest vztahovat, a je-li takový trest současně uložen za jiný přestupek, než který je popsán písm. a) tohoto odstavce, je povinností DK ČSLH a DK KVV ČSLH oznámit uložení takového trestu způsobem stanoveným pod písm. e) tohoto odstavce nejpozději do 13:00 hodin dne konání takového utkání; nevydá-li DK ČSLH nebo DK KVV ČSLH v této stanovené lhůtě své rozhodnutí dle čl. 525 SDŘ, je uložený trest zastavení činnosti nebo vyloučení z činnosti v ledním hokeji účinný až ode dne následujícího po dni, ve kterém bude rozhodnutí DK ČSLH nebo DK KVV ČSLH stanoveným způsobem Klubu doručeno,
- k) Klub, jehož kolektiv se účastnil příslušného utkání soutěže nebo její části uvedené ve větě první tohoto odstavce, má právo podat v souladu s čl. 517 písm. a) SDŘ podnět k zahájení disciplinárního jednání ve věci jakéhokoliv jednání jednotlivce z tohoto příslušného utkání, či jakéhokoliv jiného provinění, které je možné projednat podle příslušných ustanovení SDŘ, přičemž:

- (i) podnět musí Klub doručit výhradně písemně elektronickou poštou na adresu KVV ČSLH liberecky@czechohockey.cz, a to nejpozději do 11:00 hodin dne následujícího po dni, v němž skončí příslušné utkání;
 - (ii) Klub je povinen ve svém podnětu označit Klub, kolektiv Klubu, či jméno jednotlivce, proti němuž má být disciplinární jednání vedeno, druh či popis přestupku, jehož se měl Klub, kolektiv Klubu nebo jednatel dopustit a přiložit videosekvenci jednání, pro které má být disciplinární jednání vedeno, a to v takovém časovém rozpětí (doporučuje se 10 - 30 sekund před rozhodným momentem situace a 10 - 30 sekund po rozhodném momentu situace), aby bylo možné odpovídajícím způsobem posoudit charakter příslušného jednání, resp. okolnosti bezprostředně předcházející danému jednání a jeho okamžité následky;
 - (iii) Klub je povinen nejpozději do 11:00 hodin dne následujícího po dni, v němž skončí příslušné utkání, doložit kopii dokladu o zaplacení poplatku za podání podnětu ve výši 500,- Kč na účet KVV ČSLH č.: 78-6080830297/0100, přičemž tento poplatek se Klubu vrací, dospěje-li v projednávaném případě DK ČSLH k rozhodnutí o uložení trestu dle čl. 502 SDR, resp. čl. 503 SDR, subjektu označenému dle bodu ii. tohoto písmene;
 - (iv) Klub je povinen v kopii zprávy zasílané elektronickou poštou na adresu KVV ČSLH liberecky@czechohockey.cz dle bodu (i) tohoto písmene o podání podnětu informovat Klub, proti němuž, jeho kolektivu nebo jeho jednotlivci má být disciplinární jednání vedeno; za nesplnění této povinnosti bude v prvním případě provinivšímu se Klubu uložena finanční pokuta ve výši 2.500,- Kč, v případě opakování stanoví výši finanční pokuty DK ČSLH.
- l) Klub, jehož kolektiv se účastnil příslušného utkání soutěže nebo její části řízené KVV ČSLH, má právo podat v souladu s čl. 517 písm. a) SDR podnět k zahájení disciplinárního jednání ve věci jakéhokoli jednání jednotlivce z tohoto příslušného utkání, či jakéhokoli jiného provinění, které je možné projednat podle příslušných ustanovení SDR, musí Klub podat výhradně písemně elektronickou poštou na email sekretariátu KVV ČSLH liberecky@czechohockey.cz, a to nejpozději do 11:00 hodin dne následujícího po dni, v němž skončí příslušné utkání, dle výše uvedených podmínek v bodech ii), iii a iv.

14. Provinění, ke kterým dojde v souvislosti s konkrétním utkáním soutěží RLJ, s výjimkou 3. části soutěže RLJ - „O postup do Ligy juniorů“, dále RLD, s výjimkou 3. části soutěže RLD - „O postup do Ligy dorostu“, dále L9, s výjimkou 3. části soutěže L9 - „O postup do Extraligy 9. tříd“, dále Liga starších žáků (dále také jako „**LSŽ**“), s výjimkou 3. části soutěže LSŽ „A“ - „Play-off o titul Mistr České republiky ve věkové kategorii starších žáků“ a dále Liga mladších žáků (dále také jako „**LMŽ**“) projedná disciplinární komise KVV ČSLH, kterému je řídicím orgánem soutěží, tj. VV ČSLH, svěřeno „technické“ řízení těchto soutěží. Pravidla pro projednání provinění stanoví svým nařízením KVV ČSLH, kterému je řídicím orgánem soutěží svěřeno „technické“ řízení té které soutěže nebo její části.

15. Řízení soutěží:

- a) řídicím orgánem soutěží Maxa liga, II. liga ČR, DHL ELJ, LJ, RLJ, ELD, LD, RLD, EL9, L9, LSŽ, LMŽ a SŽ je výkonný výbor ČSLH (dále jako „**VV ČSLH**“); řídicím orgánem krajských soutěží je příslušný krajský výkonný výbor ČSLH (dále také jako „**KVV ČSLH**“), řídicím orgánem okresních soutěží okresní výkonný výbor ČSLH (dále také jako „**OVV ČSLH**“);
- b) určení řídicích pracovníků v soutěžích, jejichž řídicím orgánem je VV ČSLH:
 - Maxa liga Mgr. Pavel Setikovský,
 - II. liga ČR Mgr. Pavel Setikovský,
 - DHL ELJ Mgr. Pavel Setikovský,
 - ELD Jan Rachota, MBA,
 - LJ Mgr. Pavel Smažil, MPA,

- LD Jan Rachota, MBA,
 - EL9 Mgr. Pavel Smažil, MPA,
 - RLJ dle písm. c) tohoto odstavce, odpovědná osoba za přípravu systému soutěže a technických norem soutěže - Mgr. Pavel Smažil, MPA,
 - RLD dle písm. c) tohoto odstavce, odpovědná osoba za přípravu systému soutěže a technických norem soutěže - Jan Rachota, MBA,
 - L9 dle písm. c) tohoto odstavce, odpovědná osoba za přípravu systému soutěže a technických norem soutěže - Mgr. Pavel Smažil, MPA,
 - LSŽ dle písm. c) tohoto odstavce, odpovědná osoba za přípravu systému soutěže a technických norem soutěže - Mgr. Pavel Smažil, MPA,
 - LMŽ dle písm. c) tohoto odstavce, odpovědná osoba za přípravu systému soutěže a technických norem soutěže - Mgr. Pavel Smažil, MPA,
 - SŽ Tereza Menčíková,
- c) „technické“ řízení soutěží RLJ, RLD, L9, LSŽ a LMŽ, jakož i projednávání disciplinárních provinění v těchto soutěžích se svěřuje příslušným KVV ČSLH a jejich komisím:

- | | |
|--|--------------------------|
| - RLJ (skupiny „1“ a „2“) | Karlovarský KVV ČSLH |
| - RLJ (skupiny „3“ a „4“) | Plzeňský KVV ČSLH |
| - RLJ (skupiny „5“ a „6“) | Liberecký KVV ČSLH |
| - RLJ (skupiny „7“ a „8“) | Pardubický KVV ČSLH |
| - RLJ (skupiny „9“ a „10“) | Zlínský KVV ČSLH |
| - RLJ - 3. část - „O postup do Ligy juniorů“ | Mgr. Pavel Smažil, MPA |
| | |
| - RLD (skupina „1“ a „2“) | Karlovarský KVV ČSLH |
| - RLD (skupina „3“ a „4“) | Pražský KVV ČSLH |
| - RLD (skupina „5“ a „6“) | Jihočeský KVV ČSLH |
| - RLD (skupina „7“ a „8“) | Královéhradecký KVV ČSLH |
| - RLD (skupina „9“ a „10“) | KVV ČSLH Vysočina |
| - RLD (skupina „11“ a „12“) | Jihomoravský KVV ČSLH |
| - RLD (skupina „13“ a „14“) | Moravskoslezský KVV ČSLH |
| - RLD - 3. část - „O postup do Ligy dorostu“ | Jan Rachota, MBA |
| | |
| - L9 (skupina „1“) | Ústecký KVV ČSLH |
| - L9 (skupina „2“) | Středočeský KVV ČSLH |
| - L9 (skupina „3“) | Plzeňský KVV ČSLH |
| - L9 (skupina „4“) | Pražský KVV ČSLH |
| - L9 (skupina „5“) | KVV ČSLH Vysočina |
| - L9 (skupina „6“) | Královéhradecký KVV ČSLH |
| - L9 (skupina „7“) | Olomoucký KVV ČSLH |
| - L9 (skupina „8“) | Moravskoslezský KVV ČSLH |
| - L9 - 3. část - „O postup do extraligy 9. tříd“ | Mgr. Pavel Smažil, MPA |
| | |
| - LSŽ „A“ (skupina 1 - „Ústecká“) | Ústecký KVV ČSLH |
| - LSŽ „A“ (skupina 2 - „Pražská“) | Pražský KVV ČSLH |
| - LSŽ „A“ (skupina 3 - „Jihočeská“) | Jihočeský KVV ČSLH |
| - LSŽ „A“ (skupina 4 - „Liberecká“) | Liberecký KVV ČSLH |

- LSŽ „A“ (skupina 5 - „Královéhradecká“)
 - LSŽ „A“ (skupina 6 - „Jihomoravská“)
 - LSŽ „A“ (skupina 7 - „Zlínská“)
 - LSŽ „A“ (skupina 8 - „Moravskoslezská“)
 - LSŽ „A“ - 3. část - „Play-off o titul Mistr České republiky
v kategorii starších žáků“
- Středočeský KVV ČSLH
Olomoucký KVV ČSLH
Zlínský KVV ČSLH
Moravskoslezský KVV ČSLH
Mgr. Pavel Smažil, MPA

- LMŽ „A“ (skupina 1 - „Ústecká“)
 - LMŽ „A“ (skupina 2 - „Středočeská“)
 - LMŽ „A“ (skupina 3 - „Jihočeská“)
 - LMŽ „A“ (skupina 4 - „Liberecká“)
 - LMŽ „A“ (skupina 5 - „Pardubická“)
 - LMŽ „A“ (skupina 6 - „Jihomoravská“)
 - LMŽ „A“ (skupina 7 - „Zlínská“)
 - LMŽ „A“ (skupina 8 - „Moravskoslezská“)
- Ústecký KVV ČSLH
Plzeňský KVV ČSLH
Jihočeský KVV ČSLH
Pražský KVV ČSLH
Pardubický KVV ČSLH
Jihomoravský KVV ČSLH
Zlínský KVV ČSLH
Moravskoslezský KVV ČSLH

- LSŽ „B“ (skupina 9 - „Karlovarská“)
 - LSŽ „B“ (skupina 10 - „Ústecká“)
 - LSŽ „B“ (skupina 11 - „Plzeňská“)
 - LSŽ „B“ (skupina 12 - „Jihočeská I“)
 - LSŽ „B“ (skupina 13 - „Jihočeská II“)
 - LSŽ „B“ (skupina 14 - „Liberecká“)
 - LSŽ „B“ (skupina 15 - „Královéhradecká I“)
 - LSŽ „B“ (skupina 16 - „Královéhradecká II“)
 - LSŽ „B“ (skupina 17 - „Pardubická“)
 - LSŽ „B“ (skupina 18 - „Středočeská I“)
 - LSŽ „B“ (skupina 19 - „Středočeská II“)
 - LSŽ „B“ (skupina 20 - „Středočeská III“)
 - LSŽ „B“ (skupina 21 - „Středočeská IV“)
 - LSŽ „B“ (skupina 22 - „Vysočina I“)
 - LSŽ „B“ (skupina 23 - „Vysočina II“)
 - LSŽ „B“ (skupina 24 - „Zlínská“)
 - LSŽ „B“ (skupina 25 - „Jihomoravská“)
 - LSŽ „B“ (skupina 26 - „Olomoucká“)
 - LSŽ „B“ (skupina 27 - „Moravskoslezská“)
- Karlovarský KVV ČSLH
Ústecký KVV ČSLH
Plzeňský KVV ČSLH
Jihočeský KVV ČSLH
Jihočeský KVV ČSLH
Liberecký KVV ČSLH
Královéhradecký KVV ČSLH
Královéhradecký KVV ČSLH
Pardubický KVV ČSLH
Středočeský KVV ČSLH
Středočeský KVV ČSLH
Středočeský KVV ČSLH
Středočeský KVV ČSLH
KVV ČSLH Vysočina
KVV ČSLH Vysočina
Zlínský KVV ČSLH
Jihomoravský KVV ČSLH
Olomoucký KVV ČSLH
Moravskoslezský KVV ČSLH

- LMŽ „B“ (skupina 9 - „Plzeňská“)
 - LMŽ „B“ (skupina 10 - „Ústecká“)
 - LMŽ „B“ (skupina 11 - „Jihočeská“)
 - LMŽ „B“ (skupina 12 - „Liberecká“)
 - LMŽ „B“ (skupina 13 - „Královéhradecká“)
 - LMŽ „B“ (skupina 14 - „Pardubická“)
 - LMŽ „B“ (skupina 15 - „Středočeská I“)
 - LMŽ „B“ (skupina 16 - „Středočeská II“)
 - LMŽ „B“ (skupina 17 - „Vysočina“)
 - LMŽ „B“ (skupina 18 - „Jihomoravská“)
- Plzeňský KVV ČSLH
Ústecký KVV ČSLH
Jihočeský KVV ČSLH
Liberecký KVV ČSLH
Královéhradecký KVV ČSLH
Pardubický KVV ČSLH
Středočeský KVV ČSLH
Středočeský KVV ČSLH
KVV ČSLH Vysočina
Jihomoravský KVV ČSLH

- LMŽ „B“ (skupina 19 - „Zlínská“)
- LMŽ „B“ (skupina 20 - „Olomoucká“)
- LMŽ „B“ (skupina 21 - „Moravskoslezská“)

Zlínský KVV ČSLH
Olomoucký KVV ČSLH
Moravskoslezský KVV ČSLH

technické řízení jednotlivých skupin nadstavbových částí soutěží RLJ, RLD, L9, LSŽ „A“, LMŽ „A“ a LSŽ „B“ neuvedených pod tímto písmenem bude určeno ředitelem oddělení řízení soutěží ČSLH v návaznosti na konkrétní složení skupin uvedených částí jmenovaných soutěží

16. Součinnost při zpracování elektronického zápisu o utkání:

- a) v sezóně 2024-2025 platí pro soutěž Maxa liga,
- b) zapisovatel delegovaný příslušnou komisí rozhodčích provádí zápis o utkání ve specializované aplikaci pouze v elektronické podobě; zápis o utkání je tisknut před utkáním k ověření sestav družstev, po utkání po jeho uzavření a případně i mimořádně podle rozhodnutí hlavního rozhodčího v průběhu utkání,
- c) pořadající Klub je povinen:
 - pro každé domácí utkání určit osobu, která bude připravena poskytnout nutnou personální podporu (zodpovědný funkcionář/pracovník Klubu), setrvá na stadionu a je k dispozici zapisovateli, dokud ten neskončí svoji činnost úspěšným odesláním zápisu do databáze ČSLH a vytisknutím příslušného počtu kopií zápisu o utkání,
 - zajistit pro potřeby zpracování elektronického zápisu nezbytné technické vybavení (notebook, tiskárna, připojení k internetu), a to v provozuschopném stavu,
 - minimálně 60 minut před utkáním předat zapisovateli plně funkční a připravený notebook s příslušenstvím (nainstalovaný software, myš, napájecí kabel s adaptérem, datový kabel, 100 % nabitá baterie), tiskárnu a papíry,
 - na požádání poskytnout zapisovateli veškeré nutné technické a materiální podmínky (náplně do tiskárny, tiskárna, kopírka, fax, apod.),
 - poskytnout pro nerušenou práci zapisovatele vhodnou místnost poblíž boxu pomocných rozhodčích a/nebo kabiny rozhodčích vybavenou alespoň napájecí a datovou přípojkou,
 - v boxu pomocných rozhodčích zajistit prostor včetně stolku pro zapisovatele, umístění notebooku a tiskárny, dále pak napájecí a datovou přípojku,
 - zajistit v kabině rozhodčích zabezpečené Wi-Fi připojení pro potřeby potvrzení zápisu o utkání hlavními rozhodčími způsobem stanoveným čl. 326 odst. 2. písm. a) SDR,
- d) nestanovují-li technické normy příslušné soutěže jinak, je Klub povinen zajistit spolupráci vedoucích družstev na pořizování elektronického zápisu, a to zejména (i) nejpozději 30 minut před utkáním předložit zapisovateli soupis jmen hráčů družstva Klubu, kteří se zúčastní příslušného utkání a další nezbytné údaje (označení kapitána a jeho asistentů, jména trenérů apod.), (ii) v případě jakýchkoliv nejasností o správnosti údajů zaznamenaných zapisovatelem v zápise o utkání překontrolovat na vyžádání zapisovatele o přestávkách a po skončení utkání zapisovatelem zaznamenaná data o účasti hráčů na ledě při vstřelených a obdržení brankách, zásazích brankářů apod. v zápise o utkání a (iii) bezprostředně po utkání nahlásit zapisovateli další požadované údaje (zranění, jména hráčů, kteří byli uvedeni v zápise o utkání, ale do utkání nezasáhli atd.). Tímto nejsou dotčeny povinnosti vedoucího družstva stanovené čl. 324 odst. 3. SDR.

17. Součinnost při zpracování tzv. „malého elektronického zápisu o utkání“:

- a) v sezóně 2024-2025 platí pro všechny mistrovské soutěže organizované a řízené ČSLH, KVV ČSLH a OVV ČSLH s výjimkou Maxa ligy,
- b) „malý elektronický zápis o utkání“ je zpracován v aplikaci provozované ČSLH na adrese webové stránky <http://maly.hokejovyzapis.cz> (dále také jako „**Aplikace**“),
- c) V soutěžích II. liga ČR, DHL ELJ, LJ, ELD, EL9 a LD se zápisy o utkání zpracovávají výhradně elektronicky on-line v průběhu utkání způsobem stanoveným čl. 326 odst. 2. písm. a) SDŘ,
- d) v soutěžích neuvedených pod písm. c) tohoto článku je právem Klubu před sezónou 2024-2025 určit, že zápisy o utkání konaných na hřišti družstva příslušného Klubu nebudou zpracovávány on-line v průběhu utkání, ale že budou zpracovávány zapisovatelem utkání ručně s tím, že je následnou povinností Klubu přepsat údaje z kopie zápisu o utkání podepsaného rozhodčími utkání do Aplikace,
- e) rozsah zaznamenávaných individuálních výkonnostních dat hráčů v zápisu o utkání činí:
 - v utkáních soutěží DHL ELJ, ELD a EL9 góly, asistence, uložené tresty, +/- body, střely na branku, zásahy brankářů,
 - v utkáních ostatních soutěží góly, asistence a uložené tresty,
- f) Klub je povinen před každým soutěžním utkáním v Aplikaci uvést hráče, kteří mají za družstvo Klubu nastoupit v předmětném utkání, a to nejpozději 2 hodiny před takovým utkáním,
- g) pořádající Klub je povinen:
 - před každým utkáním zajistit vytištění předzápasového zápisu o utkání poté, co družstva obou zúčastněných Klubů vyplní v Aplikaci hráče, kteří se mají za družstva Klubů účastnit takového utkání, nejpozději však 30 minut před začátkem utkání, a předat tento ve třech vyhotoveních zapisovateli utkání a v jednom vyhotovení rozhodčím utkání,
 - má-li být zápis o utkání vyplňován v Aplikaci on-line v průběhu utkání, zajistit zapisovateli utkání pro potřeby zpracování zápisu nezbytné technické vybavení (notebook, myš, napájecí kabel s adaptérem, připojení k internetu), a to v provozuschopném stavu, dále poskytnout pro nerušenou práci zapisovatele utkání vhodnou místnost poblíž kabiny rozhodčích vybavenou napájecí přípojkou a připojení k internetu, a dále zajistit vytištění vyplněného zápisu o utkání po skončení utkání dle pokynů zapisovatele,
 - má-li být zápis o utkání vyplněn v Aplikaci tak, že dojde k přepisu zapisovatelem ručně vyplněného zápisu o utkání, přepsat údaje obsažené v zápisu o utkání do Aplikace nejpozději do 18:00 hodin dne následujícího po skončení takového utkání.
- h) v soutěžích DHL ELJ, ELD a EL9 je dále Klub povinen zajistit spolupráci vedoucích družstev na pořizování elektronického zápisu tak, že (i) v případě jakýchkoliv nejasností o správnosti údajů zaznamenaných zapisovatelem v zápisu o utkání překontrolovat na vyžádání zapisovatele o přestávkách a po skončení utkání zapisovatelem zaznamenaná data o účasti hráčů na ledě při vstřelených a obdržených brankách, zásazích brankářů apod. v zápisu o utkání a (ii) bezprostředně po utkání nahlásit zapisovateli další požadované údaje (zranění, jména hráčů, kteří byli uvedeni v zápisu o utkání, ale do utkání nezasáhli atd.); tímto nejsou dotčeny povinnosti vedoucího družstva stanovené čl. 324 odst. 3. SDŘ,
- i) v případě zpracování zápisu o utkání způsobem stanoveným čl. 326 odst. 2. písm. b) SDŘ je hlavní rozhodčí povinen odeslat originál zápisu o utkání nejpozději první pracovní den následující po dni, v němž skončilo příslušné utkání, osobě odpovědné za řízení té které soutěže dle odstavce 16. písm. b) - c) těchto všeobecných ustanovení.

18. Určení 50 % utkání (pouze pro potřeby výkladu čl. 220 SDŘ, čl. 7 odst. 6. písm. c/ bodu i. a ii. přestupního řádu mimo klubů extraligy a I. ligy, čl. 7 odst. 7. písm. c/ bodu i. a ii. přestupního řádu mimo klubů extraligy a I. ligy a čl. 7. odst. 8. písm. c/ přestupního řádu mimo klubů extraligy a I. ligy):

a)	Extraliga ledního hokeje	26 utkání,
b)	Maxa liga	26 utkání,
c)	II. liga ČR	19 utkání,
d)	DHL ELJ	26 utkání,
e)	LJ	22 utkání,
f)	ELD	23 utkání,
g)	LD	18 utkání,
h)	RLD	15 utkání,
i)	EL9	19 utkání,
j)	LSŽ „A“	16 utkání,
k)	LSŽ „B“	16 utkání,
l)	LMŽ „A“	15 utkání,
m)	LMŽ „B“	13 utkání.

19. Start cizinců v soutěžích ČSLH:

- za cizince se v souladu s přestupním řádem pro kluby extraligy a I. ligy, resp. přestupním řádem mimo klubů extraligy a I. ligy považuje cizí státní příslušník, pokud nepůsobil ve třech po sobě jdoucích sezónách v soutěžích řízených ČSLH (dále také jako „Cizinec“) s tím, že v sezoně 2024-2025 mohou v soutěžích řízených ČSLH za družstvo startovat Cizinci v počtech přímo uvedených v technických normách u jednotlivých soutěží,
- omezení startu Cizinců a jejich zpoplatnění v mládežnických soutěžích ČSLH v jednom družstvu příslušné soutěže:

Soutěž	Omezení	Poplatek	
		Hráč	Brankář
DHL ELJ	2 hráči (ne brankář)	100.000,- Kč	-----
LJ	1 hráč (ne brankář)	50.000,- Kč	-----
RLJ	3 hráči	10.000,- Kč	20.000,-Kč
ELD	2 hráči (ne brankář)	100.000,- Kč	-----
LD	1 hráč (ne brankář)	10.000,- Kč	-----
RLD	3 hráči	10.000,- Kč	20.000,-Kč
EL9	2 hráči (ne brankář)	0,- Kč	0,- Kč
L9	3 hráči	0,- Kč	0,- Kč
LSŽ a LMŽ	3 hráči	0,- Kč	0,- Kč
SŽ	3 hráčky	0,- Kč	0,- Kč
KLM	bez omezení	0,- Kč	0,-Kč

- v souladu s vnitřní směrnicí ČSLH č. 47 ze dne 21. 5. 2009 se příslušný poplatek vztahuje na Klub za nově příchozího Cizince do soutěží ČSLH na přestup či hostování uskutečněné po 21. 5. 2009. Platba za hráče je jednorázová, Cizinec je pro soutěže ČSLH tzv. „vyplacen“, případně s doplatkem rozdílu poplatku při přechodu Cizince do Klubu vyšší soutěže,

- d) poplatek za start Cizince je Českým svazem ledního hokeje z.s. účtován Klubu, v němž hráč vykonává svou sportovní činnost. Klub je povinen tento poplatek uhradit na základě faktury vystavené se splatností 14 dní ze strany ČSLH,
- e) v souladu s rozhodnutím výkonného výboru ČSLH ze dne 23. 4. 2024 se do povoleného počtu Cizinců nastupujících v soutěžích uvedených pod písm. b) tohoto článku v sezóně 2024-2025 nezapočítávají hráči ukrajinské státní příslušnosti věkové kategorie juniorů a věkových kategorií nižších; současně s tím nebude Klubu, za který hráč ukrajinské státní příslušnosti v té které soutěži uvedené pod písm. b) tohoto odstavce nastoupí, účtován ČSLH poplatek ve výši stanovené písm. b) tohoto odstavce.

20. Trenérské licence:

- a) pro vedení družstev v jednotlivých soutěžích řízených ČSLH je v souladu s vnitřní směrnicí ČSLH č. 153 ze dne 23. 4. 2024 požadováno, aby trenér byl držitelem některé z níže uvedených trenérských licencí dle vnitřní směrnice ČSLH:

Soutěž	Jeden trenér	Ostatní trenéři	Trenér brankářů
Maxa liga	A	A/B/C hráč	trenér brankářů (platí od 1. 1. 2026)
II. liga ČR	A/B	A/B/C+ mládež/C hráč	-
DHL ELJ	A	A/B/C hráč	trenér brankářů (platí od 1. 1. 2025)
IJ	A/B	A/B/C hráč	-
RLJ	A/B/C+ mládež	A/B/C+ mládež/C hráč	-
ELD	A	A/B/C hráč	trenér brankářů (platí od 1. 1. 2025)
LD	A/B	A/B/C+ mládež/C hráč	-
RLD	A/B/C+ mládež	A/B/C+ mládež/C hráč	-
EL9	A/B	A/B/C+ mládež/C hráč	trenér brankářů (platí od 1. 1. 2025)
L9	A/B	A/B/C+ mládež/C hráč	-
LSŽ	A/B	A/B/C+ mládež/C hráč	-
LMŽ	A/B/C+ mládež	A/B/C+ mládež/C hráč	-
SŽ	A/B/C+ mládež/C hráč	A/B/C+ mládež/C hráč	-

KLM	C+ mládež/C hráč	C+ mládež/C hráč
1.,2., 3. a 4.tř	C+ mládež/C hráč	C+ mládež/C hráč
(r.2015,2016, 2017 a 2018)		

- b) bez platné trenérské licence se trenérská činnost v soutěžích ČSLH nepovoluje, přičemž se za držitele trenérské licence považuje i trenér příslušnou trenérskou licenci studující, prokáže-li se trenér před příslušným utkáním rozhodčím takového utkání písemným potvrzením vystaveným metodickou komisí ČSLH (dále také jako „**MK ČSLH**“) o studiu příslušné vyšší licence,
- c) pro práci trenéra, který není občanem ČR a nevlastní příslušnou platnou licenci, je dle čl. XI odst. 3. vnitřní směrnice ČSLH č. 153 ze dne 23. 4. 2024 nutný souhlas MK ČSLH, která na základě předložené platné licence z jiného státu uzná způsobilost takového trenéra pro jeho práci v příslušné soutěži a vystaví odpovídající potvrzení. Toto potvrzení se vydává nejdéle na dobu 12 měsíců s možností prodloužení,
- d) uplatnění jakékoli výjimky v trenérských licencích podléhá schválení řídicího orgánu soutěže na základě doporučení příslušné MK ČSLH.

21. Řízení mistrovských utkání:

- a) pro řízení utkání jednotlivých soutěží řízených ČSLH je v souladu s vnitřní směrnicí ČSLH č. 148 ze dne 29. 6. 2023 požadováno, aby delegovaný rozhodčí byl držitelem příslušné licence rozhodčích dle vnitřní směrnice ČSLH:

Soutěž	Licence rozhodčích			
	Hlavní rozhodčí	Čároví rozhodčí	Brankoví rozhodčí vedoucí boxu	Ostatní pomocní rozhodčí
Maxa liga	D, I.	D, I.	D, I., II., T	D, I., II., III., T
II. liga ČR	D, I.	D, I.	D, I., II., III., T	D, I., II., III., T
DHL ELJ	D, I.	D, I.	D, I., II., III., T	D, I., II., III., T
LJ	D, I.	D, I., II.	D, I., II., III., T	D, I., II., III., T
RLJ	D, I., II.	D, I., II.	D, I., II., III., T	D, I., II., III., T
ELD	D, I.	D, I.	D, I., II., III., T	D, I., II., III., T
LD	D, I., II.	D, I., II.	D, I., II., III., T	D, I., II., III., T
RLD	D, I., II.	D, I., II., T	D, I., II., III., T	D, I., II., III., T
EL9, L9	D, I., II.	D, I., II., III., T	D, I., II., III., T	D, I., II., III., T
LSŽ	D, I., II., T	D, I., II., III., T	D, I., II., III., T	D, I., II., III., T
LMŽ	D, I., II., III., T	D, I., II., III., T	D, I., II., III., T	D, I., II., III., T
Nejvyšší soutěž SŽ	D, I., T	D, I., II., T	D, I., II., III., T	D, I., II., III., T
Ostatní soutěže SŽ	D, I., II., T	D, I., II., III., T	D, I., II., III., T	D, I., II., III., T

KLM

D, I., II.

D, I., II., T

D, I., II., III., T

D, I., II., III., T

- b) kompetentním orgánem pro delegování rozhodčích na utkání soutěží, jejichž řídícím orgánem je VV ČSLH, je v souladu s vnitřní směrnicí ČSLH č. 155 ze dne 23. 4. 2024 pro soutěže Maxa liga, II. liga ČR, DHL ELJ, LJ, ELD, LD a extraliga žen komise rozhodčích ČSLH (dále také jako „**KR ČSLH**“), pro soutěže KLM, RLJ, RLD, EL9, L9, LSŽ, LMŽ a ostatní soutěže žen vyjma extraligy žen komise rozhodčích KVV ČSLH (dále také jako „**KKR**“);
- c) minimální počet rozhodčích v jednotlivých soutěžích je stanoven vnitřní směrnicí ČSLH č. 155 z 23. 4. 2024 následovně:

Soutěž	Počet rozhodčích na ledě	Minimální povinný počet pomocných rozhodčích
Maxa liga	2 HR, 2 ČR	Z, Č, 2T, H
II. liga ČR	1 HR, 2 ČR nebo 2 HR, 2 ČR ^{*1}	Z, Č, 2T, H
DHL ELJ	2 HR, 2 ČR	Z, Č, 2T, H
LJ	1 HR, 2 ČR nebo 2 HR, 2 ČR ^{*1}	Z, Č, 2T, H
RLJ	1 HR, 2 ČR	Z, Č, 2T
ELD	1 HR, 2 ČR nebo 2 HR, 2 ČR ^{*1}	Z, Č, 2T, H
LD	1 HR, 2 ČR nebo 2 HR, 2 ČR ^{*1}	Z, Č, 2T
RLD	1 HR, 2 ČR	Z, Č, T
EL9	1 HR, 2 ČR nebo 2 HR, 2 ČR ^{*1}	Z, Č, T, H
L9	1 HR, 2 ČR	Z, Č, T
LSŽ „A“	1 HR, 2 ČR	Z, Č, T
LSŽ „B“	1 HR, 2 ČR nebo 2 R ^{*2}	Z, Č, T
LMŽ	2 R	Z, Č, T
SŽ	1 HR, 2 ČR	Z, Č, T
KLM	1 HR, 2 ČR nebo 2 HR, 2 ČR ^{*1}	Z, Č, 2T, H

Vysvětlivky:

HR - hlavní rozhodčí, ČR - čárový rozhodčí, R - rozhodčí (v systému dvou rozhodčích), Z - zapisovatel, Č - časoměřič, T - dohlížitel trestů, H - hlasatel

*1 - určí řídící orgán soutěže na návrh příslušné komise rozhodčích,

*2 - určí delegující komise rozhodčích.

- d) odměny rozhodčím za utkání v soutěžích organizovaných a řízených VV ČSLH, případně v dalších soutěžích, u kterých tak stanoví VV ČSLH, vyplácí ČSLH s tím, že takto vynaložené náklady na odměny rozhodčích:

- i. se za utkání Maxa ligy v případě hlavních rozhodčích, čárových rozhodčích, brankových videorozhodčích a náhradních rozhodčích hradí z prostředků určených ČSLH na organizaci těchto soutěží,
 - ii. za utkání Maxa ligy v případě pomocných rozhodčích budou Kluby účastníky se tohoto utkání uhrazeny ČSLH na základě vyúčtování ze strany ČSLH, a to každým z těchto klubů z jedné poloviny,
 - iii. za utkání hrané mezi členským klubem ČSLH (dále také jako „**Klub ČSLH**“) a zahraničním klubem budou pořadajícím klubem tohoto utkání uhrazeny ČSLH na základě vyúčtování ze strany ČSLH,
 - iv. za utkání hrané mezi dvěma Kluby ČSLH neuvedené pod bodem i. - ii. tohoto písmene budou Kluby ČSLH účastníky se tohoto utkání uhrazeny ČSLH na základě vyúčtování ze strany ČSLH, a to každým z těchto Klubů ČSLH z jedné poloviny;
- e) v případech neuvedených pod písm. d) tohoto odstavce jsou rozhodčím odměny vypláceny pořadatelem utkání v hotovosti bezprostředně po skončení utkání na základě rozhodčím poskytnutého a vyplněného tiskopisu formuláře „Vyúčtování odměn rozhodčího“ (včetně uvedení pořadového čísla), který je přílohou č. 4 vnitřní směrnice ČSLH č. 155 z 23. 4. 2024; vyúčtování musí být vyplněno čitelně ve dvou vyhotoveních, z nichž jedno obdrží pořadatel příslušného utkání a druhé rozhodčí; pokud je rozhodčí plátcem DPH, je povinen vystavit daňový doklad v souladu se zákonem č. 235/2004 Sb., o dani z přidané hodnoty;
- f) za správnost a výši vyúčtování odpovídá rozhodčí; má-li ve smyslu písm. e) tohoto odstavce pořadatel za povinnost vyplatit rozhodčím odměny v hotovosti bezprostředně po skončení utkání a tyto odměny nevyplatí, rozhodčí poznamená tuto skutečnost v zápise o utkání a zašle vyúčtování řídicímu orgánu soutěže; odměny v tomto případě vyplatí rozhodčím přímo řídicí orgán soutěže a jejich nevyplacení Klubem je disciplinárním proviněním.

22. S výjimkou soutěžních utkání soutěže Maxa liga a soutěže II. liga ČR, kde pravidla pro podávání stížností na výkon rozhodčích konkrétně upravují technické normy té které soutěže, platí, že každý Klub má právo podat stížnost na výkon rozhodčích v utkání příslušné soutěže, jejímž řídicím orgánem je VV ČSLH, a ve kterém družstvo Klubu hrálo. Komise rozhodčích ČSLH takovou stížnost vyhodnotí a Klubu zašle písemné stanovisko nejpozději 14. den ode dne doručení stížnosti, pokud:

- a) je stížnost podána nejpozději do 48 hodin od okamžiku skončení příslušného utkání elektronickou poštou (e-mailem) na adresu sindler@czechohockey.cz a potsch@czechohockey.cz;
- b) jsou záběry situací z příslušného utkání, ve kterých Klub spatřuje pochybení rozhodčích, obsažené ve stížnosti (dále také jen jako „**Situace**“) zachyceny v časovém rozpětí 10 – 30 sekund před rozhodným momentem situace, a 10 - 30 sekund po tomto rozhodném momentu Situace,
- c) Klub ve stížnosti (i) označí číslo příslušného utkání dle číslování utkání dle rozpisu utkání soutěže uveřejněného v Systému zápasů, (ii) uvede přesný čas/přesné časy utkání dle oficiální zápasové časomíry, ve kterém/kterých mělo dojít k Situaci/Situacím, a (iii) ke každé jednotlivé Situaci uvede popis, ze kterého bude patrné, v čem Klub v příslušné Situaci spatřuje pochybení rozhodčího,

- d) Klub ke stížnosti doloží potvrzení o úhradě poplatku za podání stížnosti na účet ČSLH č.: 253783461/0300 (variabilní symbol: číslo utkání, poznámka pro příjemce: oficiální sportovní název Klubu) ve výši, která se stanovuje na 1.000,- Kč, obsahuje-li stížnost maximálně 3 Situace, případně ve výši odpovídající počtu Situací s tím, že každá další Situace nad rámec stanovených 3 Situací je zpoplatněna částkou ve výši 1.000,- Kč (tj. např. podá-li Klub stížnost obsahující 6 Situací, činí výše poplatku za podání stížnosti 4.000,- Kč).

23. Výstroj hráčů upravují Pravidla s výjimkami zohledňujícími specifika a sportovní úroveň příslušných soutěží (**Příloha č. 3**). V odůvodněných případech má STK ČSLH oprávnění udělit kterémukoliv hráči, který se má účastnit soutěže, jejímž řídícím orgánem je VV ČSLH, na jeho písemnou žádost výjimku z ustanovení Pravidel upravujících náležitosti povinné výstroje a výzbroje hráčů.
24. Rozměry hřiště, výška hrazení, výška ochranného skla po stranách a výška ochranného skla na konci hřiště jsou stanoveny čl. 307 odst. 1. SDŘ.
25. Pro soutěže organizované a řízené ČSLH s výjimkou Maxa ligy platí odchylně od ustanovení čl. 63.2. bodu iii. Pravidel, že menší trest za zdržování hry se neuloží, pokud hráč vystřelí puk přímo přes hrazení v místě bez ochranného skla. Není přitom rozhodující, zda puk poté přeletí ochranné sklo za hráčskými lavicemi či nikoliv.
26. Ve všech mistrovských utkáních soutěží ČSLH tam, kde časomíra neumožňuje odečítat čas utkání (od 20:00 do 0:00), je povolena výjimka v načítání času (od 0:00 do 20:00) - výjimka z čl. 4.2. Pravidel.
27. V utkáních Maxa ligy a II. ligy ČR se hráči osobní trest do konce utkání za přestupek Bitka dle čl. 46 Pravidel neuloží, pokud:
- a) takovému hráči již nebyl v předcházejícím průběhu konání utkání uložen větší trest dle čl. 20.1. Pravidel za podíl na šarvátce specifikované čl. 46 Pravidel;
 - b) se hráč účastní šarvátky s protihráčem, do které se oba protihráči zapojí s obdobnou aktivitou, tj. tzv. vyvážené šarvátky;
 - c) hráč svým jednáním nenaplnil předpoklady k uložení osobního trestu do konce utkání ve smyslu čl. 46.4. - 46.13. Pravidel.
28. Nestanovují-li technické normy příslušné soutěže jinak, nemusejí mít hráči v utkáních dresy opatřeny jmenovkou na jejich zadní části.

Příloha č. 1

LÉKAŘSKÉ PROHLÍDKY HRÁČŮ LEDNÍHO HOKEJE

V souladu s obecně závaznými právními předpisy a z důvodu množících se případů srdečních příhod hráčů ledního hokeje, které končí zanecháním aktivní činnosti, invaliditou či úmrtím, ČSLH v souladu s vyhláškou č. 391/2013 Sb., Vyhláška o zdravotní způsobilosti k tělesné výchově a sportu, stanovuje následující minimální obsah povinných lékařských prohlídek u hráčů ledního hokeje v soutěžích organizovaných a řízených ČSLH.

1. U hráčů účastnících se soutěží ČSLH:

- a) rodinná anamnéza se zaměřením na výskyt náhlého úmrtí;
- b) sportovní anamnéza se zaměřením na provozovanou pohybovou aktivitu hráče a popis časové a fyzické náročnosti ledního hokeje;
- c) rozbor údajů o dosavadním vývoji zdravotního stavu hráče a dosud prodělaných onemocněních a užívaných léčivých přípravcích s cíleným zaměřením zejména na výskyt nemocí, které mohou omezit nebo vyloučit zdravotní způsobilost hráče k lednímu hokeji;
- d) komplexní fyzikální vyšetření s důrazem na posouzení stavu a funkce orgánů a systémů hráče, které budou zatěžovány ledním hokejem;
- e) rozbor údajů o vykonávaném sportu;

(vyšetření uvedená pod písm. a) až e) tohoto odstavce dále také jako „**Základní vyšetření**“);

- f) laboratorní a další odborná vyšetření, pokud to vyžaduje zdravotní stav hráče zjištěný Základním vyšetřením nebo zdravotní náročnost ledního hokeje nebo předpokládaná intenzita zatížení a objemu tréninku.

2. U hráčů účastnících se soutěží Maxa liga, DHL ELJ a ELD:

- a) vyšetření podle odst. 1. shora;
- b) zjištění základní antropometrie;
- c) standardní klidové elektrokardiografické vyšetření;
- d) zátěžové vyšetření včetně monitorace elektrokardiografické křivky a tlaku krve;
- e) laboratorní a další odborná vyšetření, pokud to vyžaduje zdravotní stav hráče zjištěný vyšetřeními uvedenými pod písm. c) - d) tohoto odstavce.

P R O T O K O L

O SOUHLASU SE STARTEM HRÁČE VE VYŠŠÍ VĚKOVÉ KATEGORII

čl. 219 odst. 1. SDŘ

Příjmení: Jméno:

Identifikační číslo hráče:

Start za věkovou kategorii: Sezona:

.....

zákonný zástupce

.....

lékař

.....

klub

Příloha č. 3

PŘEHLED POVINNÉ VÝSTROJE HRÁČŮ A VÝJÍMEK Z PRAVIDEL

Soutěž	Maxa liga	II. liga ČR	DHL EU	U, RU	EID	LD, RLD	EL9, L9 a mladší	SŽ
Chránič očí:	musí nosit všichni hráči narození po 31.12.1974	musí nosit všichni hráči narození po 31.12.1974	musí nosit všichni hráči, nemají-li helmu s mřížkou, resp. celoobličejovým chráničem	musí nosit všichni hráči, nemají-li helmu s mřížkou, resp. celoobličejovým chráničem	-----	-----	-----	-----
Helma s mřížkou, resp. celoobličejovým chráničem:	musí nosit všichni hráči ročníku 2007 a mladší	musí nosit všichni hráči ročníku 2007 a mladší	musí nosit všichni hráči ročníku 2007 a mladší	musí nosit všichni hráči ročníku 2007 a mladší	musí nosit všichni hráči	musí nosit všichni hráči	musí nosit všichni hráči	musí nosit všechny bráčky
Chránič zubů:	musí nosit všichni hráči ročníku 2004 a mladší, nenosí-li celoobličejový chránič	musí nosit všichni hráči ročníku 2004 a mladší, nenosí-li celoobličejový chránič	musí nosit všichni hráči, nenosí-li celoobličejový chránič	musí nosit všichni hráči, nenosí-li celoobličejový chránič	doporučuje se	doporučuje se	doporučuje se	doporučuje se
Chránič proti říznutí do krku:	musí nosit všichni hráči	musí nosit všichni hráči	musí nosit všichni hráči	musí nosit všichni hráči	musí nosit všichni hráči	musí nosit všichni hráči	musí nosit všichni hráči	musí nosit všechny bráčky
Výjimky v barvách výstroje:	brankář může mít jinou barvu kalhot	hráči nemusí mít stejnou barvu helem, brankář může mít jinou barvu kalhot	brankář může mít jinou barvu kalhot	hráči nemusí mít stejnou barvu helem a kalhot	brankář může mít jinou barvu kalhot	hráči nemusí mít stejnou barvu helem a kalhot	hráči nemusí mít stejnou barvu helem a kalhot	bráčky nemusí mít stejnou barvu helem a kalhot
Dresy:	na rukávěch dresů nemusí být čísla, dresy nemusejí být opatřeny jmenovkou, nestanovují-li technické normy příslušné soutěže jinak							
Hřiště:	nepatří ustanovení o minimálních rozměrech hracího pole a trestné lavice							
Soutěž KVV ČSLH:	1.tříd musí všichni hráči nosit helmu s mřížkou, resp. celoobličejovým chráničem, chránič krku a hrdla. Brankáři v soutěžích LSŽ „A“ i „B“, 4.tříd, 3.tříd, 2.tříd a „B“, 4.tříd, 3.tříd, 2.tříd a 1.tříd musí nosit takovou brankářskou masku, aby jejími otvory nemohl proniknout puk, ani čepel hole.							

Krajská liga mužů 2024–2025 – KLM

<u>Účastníci KLM</u>	<u>Hrací den a čas (orientačně)</u>	<u>Zimní stadion</u>
HC Lomnice nad Popelkou	NE 17.15	ZS Lomnice nad Popelkou
HC Frýdlant	SO 17.00	ZS Frýdlant
HC Česká Lípa	NE 16.00	ZS Česká Lípa
HC TS Varnsdorf	NE 15.30	ZS Varnsdorf
HC Turnov 1931	SO 17.00	ZS Turnov
HC Autocentrum Jičín	NE 17.15	ZS Jičín
TJ HC Jablonec n.N.	NE 18.15	ZS Jablonec n.N.
HC Gepardi Jablonec n.N.	NE 18.15	ZS Jablonec n.N.

Počet utkání	:	84 - 105
Hrací dny	:	soboty, neděle, státní svátky
Začátek soutěže	:	22.9.2024
Konec Zákl. č. soutěže	:	16.2.2025

Termíny play-off

Čtvrtfinále	:	21.2., 23.2. a 26.2.2025
Semifinále	:	28.2., 2.3., 5.3., 7.3. a 9.3.2025
Finále	:	14.3., 16.3., 19.3., 21.3. a 23.3.2025

Systém soutěže

1. část:

- 8 družstev se utká tříkolově každý s každým,

Utkání 1. části soutěže se hrají tříbodovým systémem dle čl. 403 SDŘ, bez použití bodu 2) článku 403 SDŘ. Není-li určen vítěz utkání v základní hrací době, hraje se utkání do rozhodnutí dle čl. 404 SDŘ s tím, že bezprostředně po třiminutové přestávce bez úpravy hrací plochy následuje pětiminutové prodloužení. Obě družstva nastupují s jedním brankářem a třemi hráči v poli, družstva si před prodloužením nemění strany. Pro prodloužení platí zvláštní pravidla dle čl. 406 SDŘ. Nepadne-li branka v prodloužení, následují samostatné nájezdy k určení vítěze utkání dle čl. 407 SDŘ, bez použití písmena a) článku 407 SDŘ.

Konečné pořadí družstev bude stanoveno podle čl. 417 SDŘ, v průběhu soutěže je pořadí družstev určováno dle čl. 416 SDŘ.

2. část:

a) – Čtvrtfinále KLM:

- družstva umístěná po skončení 1. části „KLM“ - na 3. - 6. místě se hrají čtvrtfinále na 2 vítězná utkání. (dle vylosování 3 se 6, respektive 4 s 5 týmem po 1. části KLM) První a případně třetí utkání se hraje u lépe umístěného družstva po 1. části - „KLM“, družstva umístěná po skončení 1. části „KLM“ - na 1. a 2. místě postupují přímo do semifinále.

b) – Semifinále KLM:

- družstva umístěná po skončení 1. části „KLM“ - na 1. - 2. místě se hrají semifinále na 3 vítězná utkání s vítězi utkání čtvrtfinále. (dle vylosování 1 se 4, respektive 2 se 3 týmem po 1. části KLM) První, třetí a případně páté utkání se hraje u lépe umístěného družstva po 1. části - „KLM“.

c) - Finále o 1. a 2. místo:

- vítězná družstva v semifinále se utkají o 1. a 2. místo „KLM“ na 3 vítězná utkání. První, třetí a případně páté utkání se hraje u lépe umístěného družstva po 1. části soutěže. Poražené družstvo získává 2. místo v KLM pro sezónu 2024-2025 a obdrží stříbrné medaile. Vítězné družstvo získává 1. místo v KLM pro sezónu 2024-2025 a obdrží putovní pohár a zlaté medaile, čímž zároveň získává právo účasti v kvalifikaci o II. ligu ČR pro sezónu 2025-2026.

d) - O 3. a 4. místo:

- poražená družstva v semifinále nehrají o 3. a 4. místo „KLM“ . Proto 3. místo a tím bronzové medaile získává lépe umístěné družstvo po 1.části (základní části) KLM 2024 - 2025.

Utkání 2. části – 2a), 2b) a 2c), tedy „čtvrtfinále KLM, semifinále KLM a finále KLM o 1. a 2. místo“ se hrají do rozhodnutí dle čl. 404 SDŘ, s tím, že není-li určen vítěz utkání v základní hrací době, hraje se bezprostředně po tříminutové přestávce bez úpravy hrací plochy desetiminutové prodloužení. Obě družstva nastupují s jedním brankářem a třemi hráči v poli, družstva si před prodloužením nemění strany. Pro prodloužení platí zvláštní pravidla dle čl. 406 SDŘ. Nepadne-li branka v prodloužení, následují samostatné nájezdy k určení vítěze utkání dle čl. 407 SDŘ.

V případě rozhodujícího třetího utkání čtvrtfinále a pátého utkání dané série, tedy semifinále a finále o 1. a 2. místo, následuje bezprostředně po skončení utkání 15 minutová přestávka s úpravou ledové plochy a následně se hraje **dvacetiminutové** prodloužení v počtu pěti Hráčů v poli a jednoho brankáře, družstva si před prodloužením mění strany. Pokud nepadne branka v prodloužení, následují samostatné nájezdy k určení vítěze utkání, nájezdy provádí pět různých Hráčů do pole z každého družstva dle čl. 407 SDŘ. Družstvo, které vstřelí branku v prodloužení, popřípadě zvítězí v samostatných nájezdech, stává se vítězem utkání.

Technické normy

1. V soutěži startují hráči ročníku narození 2004 a starší, start mladších hráčů v soutěži Krajské ligy mužů je povolen pouze v souladu s čl. 219 odst. 1. SDŘ, a to bez omezení jejich počtu.
2. Start cizinců v soutěži KLM Libereckého kraje 2024 – 2025 není omezen.
3. Družstvo nemusí přikládat k „Zápisu o utkání“ potvrzení o ostaršení hráčů. (SDŘ čl. 219)
4. Pořádající a hostující klub mají za povinnost před utkáním vyplňovat zápis o utkání v elektronickém systému malého hokejového zápisu, který jsou po vytištění povinni podepsat. Po utkání mají oba kluby za povinnost spolu se zapisovatelem dokončit a uzavřít elektronický malý hokejový zápis, který musí podepsat přiděleným kódem k tomu určeným.
5. Pořádající klub je v souladu s vnitřní směrnicí ČSLH č. 138 ze dne 8. 9. 2022 povinen zajistit při utkání přítomnost lékaře, zdravotní sestry, nebo zdravotnického záchranáře, kterým může být i para medik (student VŠ) po absolvování příslušných zkoušek
6. Pořádající Klub je povinen před utkáním KLM Libereckého kraje předat 5 ks vstupenek na příslušné utkání KLM Libereckého kraje pro potřeby hostujícího družstva.
7. Domácí družstvo nastupuje k utkání ve světlých dresech, hostující družstvo v tmavých dresech, v případě nutnosti je povinností domácího družstva barvu dresů změnit.
8. Rozbruslení družstev trvá 20 minut a mužstva nastupují na rozbruslení 40 minut před začátkem utkání s následnou úpravou ledové plochy před začátkem utkání. Pořádající mužstvo má za povinnost zajistit pro obě mužstva dostatečný počet kotoučů na rozbruslení. (30 na mužstvo)
9. V soutěži KLM Libereckého kraje hráči družstva nemusí mít stejnou barvu helem a kalhot. (výjimka z Pravidla č. 40, odst. i)
10. Pro start v play-off musí mít každý hráč, který přijde do mužstva po 31.12.2024 odehráno 30% utkání v základní části soutěže, což je 7 utkání.
11. Evidence trestů dle čl. 529, odst. 1 SDŘ se mezi jednotlivými částmi soutěže přenáší.

Krajská liga mužů Libereckého kraje 2024/25

1.kolo

L0001	22.09.2024	HC Autocentrum Jičín	:	TJ HC Jablonec n/N.
L0002		HC Turnov 1931	:	HC TS Varnsdorf
L0003		Lomnice nad Popelkou	:	HC Frýdlant
L0004	22.09.2024	HC GEPARDI JABLONEC	:	HC Česká Lípa

2.kolo

L0005		TJ HC Jablonec n/N.	:	HC Česká Lípa
L0006	28.09.2024	HC Frýdlant	:	HC GEPARDI JABLONEC
L0007		HC TS Varnsdorf	:	Lomnice nad Popelkou
L0008		HC Autocentrum Jičín	:	HC Turnov 1931

3.kolo

L0009		HC Turnov 1931	:	TJ HC Jablonec n/N.
L0010		Lomnice nad Popelkou	:	HC Autocentrum Jičín
L0011	06.10.2024	HC GEPARDI JABLONEC	:	HC TS Varnsdorf
L0012		HC Česká Lípa	:	HC Frýdlant

4.kolo, 12.10.2024 - 13.10.2024

L0013		TJ HC Jablonec n/N.	:	HC Frýdlant
L0014		HC TS Varnsdorf	:	HC Česká Lípa
L0015		HC Autocentrum Jičín	:	HC GEPARDI JABLONEC
L0016		HC Turnov 1931	:	Lomnice nad Popelkou

5.kolo

L0017		Lomnice nad Popelkou	:	TJ HC Jablonec n/N.
L0018	20.10.2024	HC GEPARDI JABLONEC	:	HC Turnov 1931
L0019		HC Česká Lípa	:	HC Autocentrum Jičín
L0020		HC Frýdlant	:	HC TS Varnsdorf

6.kolo, 26.10.2024 - 27.10.2024

L0021		TJ HC Jablonec n/N.	:	HC TS Varnsdorf
L0022		HC Autocentrum Jičín	:	HC Frýdlant
L0023		HC Turnov 1931	:	HC Česká Lípa
L0024		Lomnice nad Popelkou	:	HC GEPARDI JABLONEC

7.kolo, 02.11.2024 - 03.11.2024

L0025	HC GEPARDI JABLONEC	:	TJ HC Jablonec n/N.
L0026	HC Česká Lípa	:	Lomnice nad Popelkou
L0027	HC Frýdlant	:	HC Turnov 1931
L0028	HC TS Varnsdorf	:	HC Autocentrum Jičín

8.kolo, 09.11.2024 - 10.11.2024

L0029	TJ HC Jablonec n/N.	:	HC Autocentrum Jičín
L0030	HC TS Varnsdorf	:	HC Turnov 1931
L0031	HC Frýdlant	:	Lomnice nad Popelkou
L0032	HC Česká Lípa	:	HC GEPARDI JABLONEC

9.kolo, 16.11.2024 - 17.11.2024

L0033	HC Česká Lípa	:	TJ HC Jablonec n/N.
L0034	HC GEPARDI JABLONEC	:	HC Frýdlant
L0035	Lomnice nad Popelkou	:	HC TS Varnsdorf
L0036	HC Turnov 1931	:	HC Autocentrum Jičín

10.kolo, 23.11.2024 - 24.11.2024

L0037	TJ HC Jablonec n/N.	:	HC Turnov 1931
L0038	HC Autocentrum Jičín	:	Lomnice nad Popelkou
L0039	HC TS Varnsdorf	:	HC GEPARDI JABLONEC
L0040	HC Frýdlant	:	HC Česká Lípa

11.kolo, 30.11.2024 - 01.12.2024

L0041	HC Frýdlant	:	TJ HC Jablonec n/N.
L0042	HC Česká Lípa	:	HC TS Varnsdorf
L0043	HC GEPARDI JABLONEC	:	HC Autocentrum Jičín
L0044	Lomnice nad Popelkou	:	HC Turnov 1931

12.kolo, 07.12.2024 - 08.12.2024

L0045	TJ HC Jablonec n/N.	:	Lomnice nad Popelkou
L0046	HC Turnov 1931	:	HC GEPARDI JABLONEC
L0047	HC Autocentrum Jičín	:	HC Česká Lípa
L0048	HC TS Varnsdorf	:	HC Frýdlant

13.kolo, 14.12.2024 - 15.12.2024

L0049	HC TS Varnsdorf	:	TJ HC Jablonec n/N.
L0050	HC Frýdlant	:	HC Autocentrum Jičín
L0051	HC Česká Lípa	:	HC Turnov 1931
L0052	HC GEPARDI JABLONEC	:	Lomnice nad Popelkou

14.kolo, 21.12.2024 - 22.12.2024

L0053	TJ HC Jablonec n/N.	:	HC GEPARDI JABLONEC
L0054	Lomnice nad Popelkou	:	HC Česká Lípa
L0055	HC Turnov 1931	:	HC Frýdlant
L0056	HC Autocentrum Jičín	:	HC TS Varnsdorf

15.kolo, 04.01.2025 - 05.01.2025

L0057	HC Autocentrum Jičín	:	TJ HC Jablonec n/N.
L0058	HC Turnov 1931	:	HC TS Varnsdorf
L0059	Lomnice nad Popelkou	:	HC Frýdlant
L0060	HC Česká Lípa	:	HC GEPARDI JABLONEC

16.kolo, 11.01.2025 - 12.01.2025

L0061	TJ HC Jablonec n/N.	:	HC Česká Lípa
L0062	HC Frýdlant	:	HC GEPARDI JABLONEC
L0063	HC TS Varnsdorf	:	Lomnice nad Popelkou
L0064	HC Autocentrum Jičín	:	HC Turnov 1931

17.kolo, 18.01.2025 - 19.01.2025

L0065	HC Turnov 1931	:	TJ HC Jablonec n/N.
L0066	Lomnice nad Popelkou	:	HC Autocentrum Jičín
L0067	HC GEPARDI JABLONEC	:	HC TS Varnsdorf
L0068	HC Česká Lípa	:	HC Frýdlant

18.kolo, 25.01.2025 - 26.01.2025

L0069	TJ HC Jablonec n/N.	:	HC Frýdlant
L0070	HC TS Varnsdorf	:	HC Česká Lípa
L0071	HC Autocentrum Jičín	:	HC GEPARDI JABLONEC
L0072	HC Turnov 1931	:	Lomnice nad Popelkou

19.kolo, 01.02.2025 - 02.02.2025

L0073	Lomnice nad Popelkou	:	TJ HC Jablonec n/N.
L0074	HC GEPARDI JABLONEC	:	HC Turnov 1931
L0075	HC Česká Lípa	:	HC Autocentrum Jičín
L0076	HC Frýdlant	:	HC TS Varnsdorf

20.kolo, 08.02.2025 - 09.02.2025

L0077	TJ HC Jablonec n/N.	:	HC TS Varnsdorf
L0078	HC Autocentrum Jičín	:	HC Frýdlant
L0079	HC Turnov 1931	:	HC Česká Lípa
L0080	Lomnice nad Popelkou	:	HC GEPARDI JABLONEC

21.kolo, 15.02.2025 - 16.02.2025

L0081	HC GEPARDI JABLONEC	:	TJ HC Jablonec n/N.
L0082	HC Česká Lípa	:	Lomnice nad Popelkou
L0083	HC Frýdlant	:	HC Turnov 1931
L0084	HC TS Varnsdorf	:	HC Autocentrum Jičín

den	datum	čas	kolo	číslo utkání	domácí	:	hosté	výsledek
PÁTEK	21.02.2025	18:00	Čtvrtfinále	L0085	3	:	6	:
PÁTEK	21.02.2025	18:00	Čtvrtfinále	L0086	4	:	5	:
NEDĚLE	23.02.2025	18:00	Čtvrtfinále	L0087	6	:	3	:
NEDĚLE	23.02.2025	18:00	Čtvrtfinále	L0088	5	:	4	:
STŘEDA	26.02.2025	18:00	Čtvrtfinále	L0089	3	:	6	:
STŘEDA	26.02.2025	18:00	Čtvrtfinále	L0090	4	:	5	:
PÁTEK	28.02.2025	18:00	Semifinále	L0091	1	:	4	:
PÁTEK	28.02.2025	18:00	Semifinále	L0092	2	:	3	:
NEDĚLE	02.03.2025	18:00	Semifinále	L0093	4	:	1	:
NEDĚLE	02.03.2025	18:00	Semifinále	L0094	3	:	2	:
STŘEDA	05.03.2025	18:00	Semifinále	L0095	1	:	4	:
STŘEDA	05.03.2025	18:00	Semifinále	L0096	2	:	3	:
PÁTEK	07.03.2025	18:00	Semifinále	L0097	4	:	1	:
PÁTEK	07.03.2025	18:00	Semifinále	L0098	3	:	2	:
NEDĚLE	09.03.2025	18:00	Semifinále	L0099	1	:	4	:
NEDĚLE	09.03.2024	18:00	Semifinále	L0100	2	:	3	:
PÁTEK	14.03.2025	18:00	Finále	L0101	1	:	2	:
NEDĚLE	16.03.2025	18:00	Finále	L0102	2	:	1	:
STŘEDA	19.03.2025	18:00	Finále	L0103	1	:	2	:
PÁTEK	21.03.2025	18:00	Finále	L0104	2	:	1	:
NEDĚLE	23.03.2025	18:00	Finále	L0105	1	:	2	:

ADRESÁŘ KLUBŮ KLM Libereckého kraje

sezona 2024–2025

HC Frýdlant **reg. č. 50503 (HC FRÝDLANT, IČ: 26548046)**
sekretář: Vladimír Mikan, Fügnerova 1389, 464 01, Frýdlant
Tel.: +420 722 965 925 E-mail: vladimirmikan@seznam.cz
předseda: **Petr Beran** Tel.: +420 602 189 364 E-mail: berdy64@seznam.cz
ZS: Fügnerova 1389, 464 01, Frýdlant

HC Česká Lípa **reg. č. 50101 (Hokejový klub Česká Lípa, IČ: 46750444)**
sekretář: Tomáš Kučera, Barvířská 2690, 470 01, Česká Lípa
Tel.: +420 737 858 612 E-mail: ttkucera@seznam.cz
předseda: **František Richter** Tel.: +420 602 430 241 E-mail: rhmedia@volny.cz
ZS: Barvířská 2690, 470 01, Česká Lípa

HC Lomnice n.P. **reg. č. 60803**
(Hokejový klub Lomnice nad Popelkou, z.s., IČ: 15045404)
sekretář: Jaromír Dlouhý, Zimní stadion, 512 51, Lomnice nad Popelkou 1535
Tel.: +420 604 790 916 E-mail: info@hclomnice.cz
předseda: **Jaromír Dlouhý** – viz. sekretář
ZS: Zimní stadion, 512 51, Lomnice nad Popelkou 1535

HC Turnov 1931 **reg. č. 90134 (HC Turnov 1931, z.s., IČ: 27003345)**
sekretář: Libor Šlechta, Vojtěcha Maška 2300, 511 01 Turnov
Tel.: +420 605 758 403 E-mail: info@hcturnov.cz
předseda: **Vladimír Jágr** Tel.: +420 602 430 241 E-mail: info@jagrmarek.cz
ZS: Vojtěcha Maška 2300, 511 01, Turnov

HC TS Varnsdorf **reg. č. 50203 (HC TS Varnsdorf, z.s., IČ: 46717331)**
sekretář: Josef Hambálek, Poštovní 3126, 407 47, Varnsdorf
Tel.: +420 603 219 792 E-mail: hambalek@hambalek.cz
předseda: **Zdeněk Damašek** Tel.: +420 725 503 576 E-mail: damasport@seznam.cz
ZS: Otavská 2931, 407 47, Varnsdorf

HC Autocentrum Jičín **reg. č. 50506 (HC Jičín, z.s., IČ: 07370237)**
Trenér „A“ týmu: Radek Nový Tel.: +420 602 955 066 E-mail: balda17@seznam.cz
předseda: **Jan Hurei** Tel.: +420 608 356 546 E-mail: BimJan@seznam.cz
manager A týmu: **Pavel Vajsejt** Tel.: +420 730 860 623 E-mail: pv.8@seznam.cz
ZS: Kollárova 356, 506 01, Jičín

TJ HC Jablonec nad Nisou **reg. č. 50401 (T.J. HC Jablonec nad Nisou, z.s., IČ: 64668495)**
sekretář: Tomáš Kubín, Sadová 4646/2, 466 01, Jablonec nad Nisou
Tel.: +420 602 171 858 E-mail: sekretar@hcvlci.cz
předseda: **Pavel Klámr** Tel.: +420 702 198 571 E-mail: prezident@hcvlci.cz
ZS: Sadová 4646/2, 466 01, Jablonec nad Nisou

HC Gepardi Jablonec nad Nisou **reg. č. 50504**
(HC GEPARDI JABLONEC NAD NISOU, z.s., IČ: 70806284)
sekretář: Karel Hornický, Tel.: +420 731 547 914, E-mail: sekretar@hcgopardi.cz
předseda VV: **Tomáš Plíhal** Tel.: +420 723 413 332, E-mail: Plihalt@seznam.cz
ZS: Sadová 4646/2, 466 01, Jablonec nad Nisou

Regionální liga juniorů

Počet účastníků	:	71
Počet utkání	:	31 - 42
Začátky utkání	:	všední dny – 16:00 - 19:00 hodin, nedohodnou-li se Kluby jinak víkendy a státní svátky – 12:00 - 19:00 hodin, nedohodnou-li se Kluby jinak

System soutěže

1. část:

- 71 družstev rozděleno územně do 10 skupin; 7 družstev ve skupině „1“, 7 družstev ve skupině „2“, 7 družstev ve skupině „3“, 7 družstev ve skupině „4“, 8 družstev ve skupině „5“, 7 družstev ve skupině „6“, 7 družstev ve skupině „7“, 7 družstev ve skupině „8“, 7 družstev ve skupině „9“ a 7 družstev ve skupině „10“; družstva se ve skupinách utkají tříkolově každý s každým, dále se družstva ze skupiny „1“ utkají jednokolově s družstvy ze skupiny „2“, družstva ze skupiny „3“ se utkají jednokolově s družstvy ze skupiny „4“, družstva ze skupiny „5“ se utkají jednokolově s družstvy ze skupiny „6“, družstva ze skupiny „7“ se utkají jednokolově s družstvy ze skupiny „8“ a družstva ze skupiny „9“ se utkají jednokolově s družstvy ze skupiny „10“ (25-28 utkání).

2. část

a) - Nadstavbová:

- skupiny „11“, „12“, „13“ a „14“ - družstva umístěná po 1. části v jednotlivých skupinách na 1. a 2. místě a čtyři družstva, která z družstev umístěných po 1. části v jednotlivých skupinách na 3. místě, dosáhla ve smyslu čl. 418 SDR nejvyššího pořadí, rozdělená na základě územního principu do čtyř skupin po 6 družstvech se v jednotlivých skupinách utkají dvoukolově každý s každým (10 utkání) s tím, že v této části soutěže se výsledky z 1. části soutěže nezapočítávají.

b) - O umístění:

družstva nepostupující z 1. části do části 2a) - „Nadstavbová“ rozdělená na základě územního principu do skupin po minimálně 4 družstvech a maximálně 8 družstvech se ve skupinách, jichž se budou účastnit právě 4, resp. 5, resp. 6 družstev, utkají dvoukolově každý s každým (6-10 utkání), ve skupinách, jichž se bude účastnit právě 7., resp. 8 družstev, jednokolově každý s každým (6-7 utkání) s tím, že v této části soutěže se výsledky z 1. části soutěže nezapočítávají.

3. část - O postup do ligy juniorů:

- družstva umístěná po části 2a) - „Nadstavbová“ v jednotlivých skupinách na 1. místě se utkají dvoukolově každý s každým (6 utkání) s tím, že v této části soutěže se výsledky z přecházejících částí soutěže nezapočítávají.

Družstva, která se po této části soutěže umístí na konečném 1. a 2. místě, získávají ve smyslu čl. 208 SDR právo účasti v soutěži liga juniorů pro sezónu 2025-2026.

Utkání 1. části, části 2a) - „Nadstavbová“ a části 2b) - „O umístění“ se hrají tříbodovým systémem dle čl. 403 odst. 1. SDŘ. Není-li určen vítěz utkání v základní hrací době, hraje se utkání do rozhodnutí dle čl. 404 SDŘ s tím, že se nehraje prodloužení, ale následují samostatné nájezdy k určení vítěze utkání dle čl. 407 SDŘ bez použití písm. a) tohoto článku.

Utkání 3. části - „O postup do ligy juniorů“ se hrají tříbodovým systémem dle čl. 403 odst. 1. SDŘ. Není-li určen vítěz utkání v základní hrací době, hraje se utkání do rozhodnutí dle čl. 404 SDŘ s tím, že bezprostředně po tříminutové přestávce bez úpravy hrací plochy následuje pětiminutové prodloužení. Obě družstva nastupují s jedním brankářem a třemi hráči v poli, družstva si před prodloužením nemění strany. Pro prodloužení platí zvláštní pravidla dle čl. 406 SDŘ. Nepadne-li branka v prodloužení, následují samostatné nájezdy k určení vítěze utkání dle čl. 407 SDŘ.

Konečné pořadí družstev bude stanoveno podle čl. 417 SDŘ. Nebude-li však po skončení soutěže nebo její části možné postupovat podle čl. 417 SDŘ, jelikož všechna zúčastněná družstva nebudou mít odehraný stejný počet utkání (pro účely tohoto ustanovení se bude za odehrané utkání považovat též takové utkání, které bude kontumováno ve prospěch jednoho z družstev dle čl. 410 písm. b/ SDŘ, nebo které bude oboustranně kontumováno dle čl. 410 písm. c/ SDŘ), bude konečné pořadí družstev stanoveno podle čl. 418 SDŘ. V průběhu soutěže je pořadí družstev určováno dle čl. 416 SDŘ.

Technické normy

1. Odchylně od ustanovení čl. 318 odst. 1. SDŘ se stanovuje, že družstvo Klubu je povinno nastoupit do utkání ve stanoveném počtu hráčů následovně:
 - a) minimálně 1, maximálně 2 brankáři a
 - b) minimálně 10, maximálně 19 hráčů do pole.
2. V utkání mohou za družstvo Klubu nastoupit hráči věkové kategorie juniorů, tj. hráči ročníku narození 2005, 2006 a 2007. Hráčům věkové kategorie dorostu, tj. hráčům ročníku narození 2008 a 2009, je start v utkání povolen za podmínek stanovených čl. 219 odst. 1. SDŘ, a to bez omezení jejich počtu. Protokol o souhlasu se startem hráče ve vyšší věkové kategorii dle čl. 219 odst. 1. SDŘ nemusí být Klubem předkládán rozhodčím utkání.
3. V utkání mohou za družstvo Klubu nastoupit maximálně 3 Cizinci.
4. V utkání mohou za družstvo Klubu nastoupit maximálně 3 hráči do pole věkové kategorie seniorů, kteří v roce, v němž začala příslušná sezóna, dovršili či dovrší 20. rok věku, tj. hráči ročníku narození 2004, platí-li, že:
 - nejedná se o hráče, který je v souladu s předpisy ČSLH považován za Cizince, tj. cizího státního příslušníka, který nepůsobil ve třech po sobě jdoucích sezónách v soutěžích organizovaných a řízených ČSLH, a
 - jedná se o hráče, který za příslušný Klub odehrál v sezóně 2023-2024 minimálně 15 utkání, bez ohledu na to, zda ve věkové kategorii seniorů nebo juniorů, přičemž neodehrál-li příslušný hráč za příslušný Klub stanovený minimální počet utkání (i) byla-li bez jakýchkoliv vad podána registračnímu oddělení ČSLH způsobem stanoveným čl. 9 přestupního řádu pro kluby extraligy a I. ligy, resp. čl. 5 přestupního řádu mimo klubů extraligy a I. ligy žádost o přestup, hostování (vč. hostování mezi soutěžemi), a/nebo přihláška k registraci příslušného hráče za Klub u ČSLH dle čl. 2 registračního řádu ČSLH, na jejímž základě příslušný hráč získal oprávnění nastupovat za příslušné družstvo Klubu, nejpozději do 31. 12. 2023 včetně, (ii) v období od 1. 1. 2024 do 30. 4. 2024 včetně neztratil oprávněnost ke startu za družstvo věkové kategorie juniorů příslušného klubu a (iii) v období od 1. 1. 2024 do 30. 4. 2024 včetně nesehrál žádné soutěžní utkání za jiné družstvo účastníci se věkové kategorie juniorů.
5. V utkání mohou za družstvo Klubu nastoupit v souladu s čl. 218 odst. 2. SDŘ osoby ženského pohlaví, které v roce, v němž začala příslušná sezóna, dovršily či dovrší 20. až 27. rok věku, tj. hráčky ročníku narození 2004 až 1997, a to bez omezení jejich počtu.
6. V utkání mohou za družstvo Klubu nastoupit hráči mající registračním oddělením ČSLH schválené hostování mezi soutěžemi (tzv. střídavý start) dle čl. 7 odst. 6. přestupního řádu mimo klubů extraligy a I. ligy, přičemž:
 - součet počtu hráčů ročníku narození 2007 majících schválené hostování mezi soutěžemi (tzv. střídavý start) do Klubu ze soutěže liga juniorů a hráčů ročníku narození 2008 majících schválené hostování mezi soutěžemi (tzv. střídavý start) do Klubu ze soutěže extraliga dorostu nesmí být v příslušném utkání vyšší nežli 5, není-li ani jedním z těchto hráčů brankář, resp. 6, je-li alespoň jedním z těchto hráčů brankář, a

- počet hráčů ročníku narození 2008 majících schválené hostování mezi soutěžemi (tzv. střídavý start) do Klubu ze soutěže liga dorostu, resp. ze soutěže regionální liga dorostu, není pro příslušné utkání omezen.
7. V utkáních části 2a) - „Nadstavbová“ a 3. části - „O postup do ligy juniorů“ mohou za družstvo Klubu nastoupit pouze ti hráči, kteří v sezóně 2024-2025 za družstvo Klubu odehráli v 1. části soutěže regionální liga juniorů celkem minimálně 9 utkání, přičemž platí následující výjimky:
 - podmínku 9 odehraných utkání za družstvo Klubu v soutěži regionální liga juniorů nemusí splnit takový hráč, (i) byla-li bez jakýchkoliv vad podána registračnímu oddělení ČSLH způsobem stanoveným čl. 9 přestupního řádu pro kluby extraligy a I. ligy, resp. čl. 5 přestupního řádu mimo klubů extraligy a I. ligy žádost o přestup, hostování (vč. hostování mezi soutěžemi), a/nebo přihláška k registraci příslušného hráče za Klub u ČSLH dle čl. 2 registračního řádu ČSLH, na jejímž základě příslušný hráč získal oprávnění nastupovat za příslušné družstvo Klubu, nejpozději do 31. 12. 2024 včetně, (ii) v období po 31. 12. 2024 neztratil oprávněnost ke startu za družstvo Klubu v soutěži regionální liga juniorů a (iii) v období po 31. 12. 2024 nesehrál žádné soutěžní utkání za jiné družstvo Klubu účastnícího se soutěže regionální liga juniorů nebo soutěže vyšší,
 - podmínku 9 odehraných utkání za družstvo Klubu v soutěži regionální liga juniorů nemusí splnit takový brankář, pokud se v 1. části soutěže regionální liga juniorů součet jeho odchycených utkání za družstvo Klubu v soutěži regionální liga juniorů a utkání za družstvo Klubu v soutěži regionální liga juniorů, kdy byl uveden v zápise o utkání, aniž do něj ve smyslu čl. 327 odst. 2. SDR zasáhl, rovnal minimálně 9.
 8. Pořádající Klub je v souladu s vnitřní směrnicí ČSLH č. 138 ze dne 8. 9. 2022 povinen zajistit při utkání přítomnost lékaře, zdravotní sestry, nebo zdravotnického záchranáře, kterým může být i para medik (student VŠ) po absolvování příslušných zkoušek.
 9. Je-li zápis o utkání zpracován dle čl. 326 odst. 2. písm. b) SDR, je pořádající Klub povinen po utkání zajistit oboustrannou kopii zápisu o utkání pro hostující družstvo, případně delegáta utkání.
 10. Ve všech utkáních soutěže platí, že domácí družstvo je povinno k utkání nastoupit ve světlých dresech, družstvo hostující v dresech tmavých.
 11. Hráči družstva nemusí mít stejnou barvu helem a kalhot (výjimka z čl. 9.1. Pravidel, viz také Příloha č. 3 Všeobecných ustanovení).
 12. Brankář, který v roce, v němž začala příslušná sezóna, dovršil či dovrší 17. rok věku (pro sezónu 2024-2025 se jedná o ročník narození 2007), a mladší, musí nosit obličejovou masku vyrobenou tak, aby jejími otvory nemohl proniknout puk ani čepel hole (viz čl. 202.2. Pravidel).
 13. Rozbruslení družstev je 10 minut před začátkem utkání bez následné úpravy ledové plochy (výjimka z čl. 86.6. Pravidel).
 14. Evidence trestů dle čl. 529 SDR se mezi jednotlivými částmi soutěže přenáší.

Regionální liga juniorů 2024/25 sk. 5-6

1..kolo

L1001	22.09.2024	BK Nová Paka	:	TJ HC Jablonec n/N.
L1002	22.09.2024	HC Stadion Vrchlabí	:	HC Frýdlant
L1003	22.09.2024	Bílí Tygři Liberec B	:	HC Turnov 1931
L1004	22.09.2024	HC Benátky n.J.	:	SK Sršni Kutná Hora
L1005	22.09.2024	HC Letci Letňany	:	SC Kolín
L1006	22.09.2024	HC Kobra Praha	:	SK Černošice
L1007	22.09.2024	HC Poděbrady	:	HC Smíchov 1913

2..kolo, 29.09.2024 - 29.09.2024

L1008	29.09.2024	HC Frýdlant	:	Bílí Tygři Liberec B
L1009	29.09.2024	TJ HC Jablonec n/N.	:	HC Stadion Vrchlabí
L1010	29.09.2024	HC Česká Lípa	:	BK Nová Paka
L1011	29.09.2024	SC Kolín	:	HC Poděbrady
L1012	29.09.2024	SK Sršni Kutná Hora	:	HC Letci Letňany
L1013	29.09.2024	SK Černošice	:	HC Smíchov 1913
L1014	29.09.2024	HC Kobra Praha	:	HC Benátky n.J.

3..kolo, 06.10.2024 - 06.10.2024

L1015	06.10.2024	HC Stadion Vrchlabí	:	HC Česká Lípa
L1016	06.10.2024	Bílí Tygři Liberec B	:	TJ HC Jablonec n/N.
L1017	06.10.2024	HC Turnov 1931	:	HC Frýdlant
L1018	06.10.2024	HC Letci Letňany	:	HC Kobra Praha
L1019	06.10.2024	HC Poděbrady	:	SK Sršni Kutná Hora
L1020	06.10.2024	HC Benátky n.J.	:	SK Černošice
L1021	06.10.2024	HC Smíchov 1913	:	SC Kolín

4..kolo, 11.10.2024 - 11.10.2024

L1022	11.10.2024	HC Stadion Vrchlabí	:	SK Černošice
L1023	11.10.2024	Bílí Tygři Liberec B	:	HC Smíchov 1913
L1024	11.10.2024	HC Frýdlant	:	HC Kobra Praha
L1025	11.10.2024	TJ HC Jablonec n/N.	:	SK Sršni Kutná Hora
L1026	11.10.2024	HC Česká Lípa	:	SC Kolín
L1027	11.10.2024	HC Turnov 1931	:	HC Poděbrady
L1028	11.10.2024	HC Letci Letňany	:	BK Nová Paka

5..kolo, 13.10.2024 - 13.10.2024

L1029	13.10.2024	TJ HC Jablonec n/N.	:	HC Turnov 1931
-------	------------	---------------------	---	----------------

L1030	13.10.2024	HC Česká Lípa	:	Bílí Tygři Liberec B
L1031	13.10.2024	BK Nová Paka	:	HC Stadion Vrchlabí
L1032	13.10.2024	SC Kolín	:	SK Černošice
L1033	13.10.2024	SK Sršni Kutná Hora	:	HC Smíchov 1913
L1034	13.10.2024	HC Kobra Praha	:	HC Poděbrady
L1035	13.10.2024	HC Benátky n.J.	:	HC Letci Letňany

6..kolo, 18.10.2024 - 18.10.2024

L1036	18.10.2024	Bílí Tygři Liberec B	:	BK Nová Paka
L1037	18.10.2024	HC Turnov 1931	:	HC Česká Lípa
L1038	18.10.2024	HC Frýdlant	:	TJ HC Jablonec n/N.
L1039	18.10.2024	HC Poděbrady	:	HC Benátky n.J.
L1040	18.10.2024	SK Černošice	:	HC Letci Letňany
L1041	18.10.2024	HC Smíchov 1913	:	HC Kobra Praha
L1042	18.10.2024	SC Kolín	:	SK Sršni Kutná Hora

7..kolo, 20.10.2024 - 20.10.2024

L1043	20.10.2024	BK Nová Paka	:	HC Benátky n.J.
L1044	20.10.2024	HC Poděbrady	:	HC Stadion Vrchlabí
L1045	20.10.2024	SC Kolín	:	HC Turnov 1931
L1046	20.10.2024	SK Sršni Kutná Hora	:	HC Česká Lípa
L1047	20.10.2024	HC Kobra Praha	:	TJ HC Jablonec n/N.
L1048	20.10.2024	HC Smíchov 1913	:	HC Frýdlant
L1049	20.10.2024	SK Černošice	:	Bílí Tygři Liberec B

8..kolo, 27.10.2024 - 27.10.2024

L1050	27.10.2024	HC Česká Lípa	:	HC Frýdlant
L1051	27.10.2024	BK Nová Paka	:	HC Turnov 1931
L1052	27.10.2024	HC Stadion Vrchlabí	:	Bílí Tygři Liberec B
L1053	27.10.2024	SK Sršni Kutná Hora	:	SK Černošice
L1054	27.10.2024	HC Kobra Praha	:	SC Kolín
L1055	27.10.2024	HC Benátky n.J.	:	HC Smíchov 1913
L1056	27.10.2024	HC Letci Letňany	:	HC Poděbrady

9..kolo, 01.11.2024 - 01.11.2024

L1057	01.11.2024	SC Kolín	:	BK Nová Paka
L1058	01.11.2024	Bílí Tygři Liberec B	:	HC Benátky n.J.
L1059	01.11.2024	HC Stadion Vrchlabí	:	HC Letci Letňany
L1060	01.11.2024	HC Frýdlant	:	SK Černošice
L1061	01.11.2024	TJ HC Jablonec n/N.	:	HC Smíchov 1913
L1062	01.11.2024	HC Česká Lípa	:	HC Kobra Praha
L1063	01.11.2024	HC Turnov 1931	:	SK Sršni Kutná Hora

10..kolo, 03.11.2024 - 03.11.2024

L1064	03.11.2024	HC Turnov 1931	:	HC Stadion Vrchlabí
L1065	03.11.2024	HC Frýdlant	:	BK Nová Paka
L1066	03.11.2024	TJ HC Jablonec n/N.	:	HC Česká Lípa
L1067	03.11.2024	HC Poděbrady	:	SK Černošice

L1068	03.11.2024	HC Smíchov 1913	:	HC Letci Letňany
L1069	03.11.2024	SC Kolín	:	HC Benátky n.J.
L1070	03.11.2024	SK Sršni Kutná Hora	:	HC Kobra Praha

11..kolo, 08.11.2024 - 08.11.2024

L1071	08.11.2024	TJ HC Jablonec n/N.	:	BK Nová Paka
L1072	08.11.2024	HC Frýdlant	:	HC Stadion Vrchlabí
L1073	08.11.2024	HC Turnov 1931	:	Bílí Tygři Liberec B
L1074	08.11.2024	SK Sršni Kutná Hora	:	HC Benátky n.J.
L1075	08.11.2024	SK Černošice	:	HC Kobra Praha
L1076	08.11.2024	SC Kolín	:	HC Letci Letňany
L1077	08.11.2024	HC Smíchov 1913	:	HC Poděbrady

12..kolo, 10.11.2024 - 10.11.2024

L1078	10.11.2024	BK Nová Paka	:	HC Poděbrady
L1079	10.11.2024	SK Sršni Kutná Hora	:	HC Stadion Vrchlabí
L1080	10.11.2024	HC Letci Letňany	:	Bílí Tygři Liberec B
L1081	10.11.2024	HC Kobra Praha	:	HC Turnov 1931
L1082	10.11.2024	HC Smíchov 1913	:	HC Česká Lípa
L1083	10.11.2024	SK Černošice	:	TJ HC Jablonec n/N.
L1084	10.11.2024	HC Benátky n.J.	:	HC Frýdlant

13..kolo, 15.11.2024 - 15.11.2024

L1085	15.11.2024	Bílí Tygři Liberec B	:	HC Frýdlant
L1086	15.11.2024	HC Stadion Vrchlabí	:	TJ HC Jablonec n/N.
L1087	15.11.2024	BK Nová Paka	:	HC Česká Lípa
L1088	15.11.2024	HC Smíchov 1913	:	SK Černošice
L1089	15.11.2024	HC Poděbrady	:	SC Kolín
L1090	15.11.2024	HC Letci Letňany	:	SK Sršni Kutná Hora
L1091	15.11.2024	HC Benátky n.J.	:	HC Kobra Praha

14..kolo, 17.11.2024 - 17.11.2024

L1092	17.11.2024	HC Česká Lípa	:	HC Stadion Vrchlabí
L1093	17.11.2024	TJ HC Jablonec n/N.	:	Bílí Tygři Liberec B
L1094	17.11.2024	HC Frýdlant	:	HC Turnov 1931
L1095	17.11.2024	SK Černošice	:	HC Benátky n.J.
L1096	17.11.2024	HC Kobra Praha	:	HC Letci Letňany
L1097	17.11.2024	SK Sršni Kutná Hora	:	HC Poděbrady
L1098	17.11.2024	SC Kolín	:	HC Smíchov 1913

15..kolo, 24.11.2024 - 24.11.2024

L1099	24.11.2024	HC Česká Lípa	:	SK Černošice
L1100	24.11.2024	HC Turnov 1931	:	HC Smíchov 1913
L1101	24.11.2024	HC Benátky n.J.	:	HC Stadion Vrchlabí
L1102	24.11.2024	HC Kobra Praha	:	BK Nová Paka
L1103	24.11.2024	HC Frýdlant	:	HC Letci Letňany
L1104	24.11.2024	SC Kolín	:	TJ HC Jablonec n/N.
L1105	24.11.2024	HC Poděbrady	:	Bílí Tygři Liberec B

16..kolo, 29.11.2024 - 29.11.2024

L1106	29.11.2024	HC Turnov 1931	:	TJ HC Jablonec n/N.
L1107	29.11.2024	Bílí Tygři Liberec B	:	HC Česká Lípa
L1108	29.11.2024	HC Stadion Vrchlabí	:	BK Nová Paka
L1109	29.11.2024	SK Černošice	:	SC Kolín
L1110	29.11.2024	HC Smíchov 1913	:	SK Sršni Kutná Hora
L1111	29.11.2024	HC Poděbrady	:	HC Kobra Praha
L1112	29.11.2024	HC Letci Letňany	:	HC Benátky n.J.

17..kolo, 01.12.2024 - 01.12.2024

L1113	01.12.2024	BK Nová Paka	:	Bílí Tygři Liberec B
L1114	01.12.2024	HC Česká Lípa	:	HC Turnov 1931
L1115	01.12.2024	TJ HC Jablonec n/N.	:	HC Frýdlant
L1116	01.12.2024	HC Letci Letňany	:	SK Černošice
L1117	01.12.2024	HC Benátky n.J.	:	HC Poděbrady
L1118	01.12.2024	HC Kobra Praha	:	HC Smíchov 1913
L1119	01.12.2024	SK Sršni Kutná Hora	:	SC Kolín

18..kolo, 06.12.2024 - 06.12.2024

L1120	06.12.2024	HC Frýdlant	:	HC Česká Lípa
L1121	06.12.2024	HC Turnov 1931	:	BK Nová Paka
L1122	06.12.2024	Bílí Tygři Liberec B	:	HC Stadion Vrchlabí
L1123	06.12.2024	SK Černošice	:	SK Sršni Kutná Hora
L1124	06.12.2024	SC Kolín	:	HC Kobra Praha
L1125	06.12.2024	HC Smíchov 1913	:	HC Benátky n.J.
L1126	06.12.2024	HC Poděbrady	:	HC Letci Letňany

19..kolo, 08.12.2024 - 08.12.2024

L1127	08.12.2024	SK Černošice	:	HC Turnov 1931
L1128	08.12.2024	BK Nová Paka	:	SK Sršni Kutná Hora
L1129	08.12.2024	HC Stadion Vrchlabí	:	SC Kolín
L1130	08.12.2024	Bílí Tygři Liberec B	:	HC Kobra Praha
L1131	08.12.2024	HC Poděbrady	:	HC Frýdlant
L1132	08.12.2024	TJ HC Jablonec n/N.	:	HC Benátky n.J.
L1133	08.12.2024	HC Česká Lípa	:	HC Letci Letňany

20..kolo, 13.12.2024 - 13.12.2024

L1134	13.12.2024	HC Stadion Vrchlabí	:	HC Turnov 1931
L1135	13.12.2024	BK Nová Paka	:	HC Frýdlant
L1136	13.12.2024	HC Česká Lípa	:	TJ HC Jablonec n/N.
L1137	13.12.2024	SK Černošice	:	HC Poděbrady
L1138	13.12.2024	HC Letci Letňany	:	HC Smíchov 1913
L1139	13.12.2024	HC Benátky n.J.	:	SC Kolín
L1140	13.12.2024	HC Kobra Praha	:	SK Sršni Kutná Hora

21..kolo, 15.12.2024 - 15.12.2024

L1141	15.12.2024	BK Nová Paka	:	TJ HC Jablonec n/N.
-------	------------	--------------	---	---------------------

L1142	15.12.2024	HC Stadion Vrchlabí	:	HC Frýdlant
L1143	15.12.2024	Bílí Tygři Liberec B	:	HC Turnov 1931
L1144	15.12.2024	HC Kobra Praha	:	SK Černošice
L1145	15.12.2024	HC Benátky n.J.	:	SK Sršni Kutná Hora
L1146	15.12.2024	HC Letci Letňany	:	SC Kolín
L1147	15.12.2024	HC Poděbrady	:	HC Smíchov 1913

22..kolo, 20.12.2024 - 20.12.2024

L1148	20.12.2024	HC Turnov 1931	:	HC Benátky n.J.
L1149	20.12.2024	HC Letci Letňany	:	TJ HC Jablonec n/N.
L1150	20.12.2024	SC Kolín	:	Bílí Tygři Liberec B
L1151	20.12.2024	BK Nová Paka	:	HC Smíchov 1913
L1152	20.12.2024	HC Stadion Vrchlabí	:	HC Kobra Praha
L1153	20.12.2024	SK Sršni Kutná Hora	:	HC Frýdlant
L1154	20.12.2024	HC Poděbrady	:	HC Česká Lípa

23..kolo, 05.01.2025 - 05.01.2025

L1155	05.01.2025	HC Frýdlant	:	Bílí Tygři Liberec B
L1156	05.01.2025	TJ HC Jablonec n/N.	:	HC Stadion Vrchlabí
L1157	05.01.2025	HC Česká Lípa	:	BK Nová Paka
L1158	05.01.2025	SK Černošice	:	HC Smíchov 1913
L1159	05.01.2025	SC Kolín	:	HC Poděbrady
L1160	05.01.2025	SK Sršni Kutná Hora	:	HC Letci Letňany
L1161	05.01.2025	HC Kobra Praha	:	HC Benátky n.J.

24..kolo, 10.01.2025 - 10.01.2025

L1162	10.01.2025	HC Stadion Vrchlabí	:	HC Česká Lípa
L1163	10.01.2025	Bílí Tygři Liberec B	:	TJ HC Jablonec n/N.
L1164	10.01.2025	HC Turnov 1931	:	HC Frýdlant
L1165	10.01.2025	HC Benátky n.J.	:	SK Černošice
L1166	10.01.2025	HC Letci Letňany	:	HC Kobra Praha
L1167	10.01.2025	HC Poděbrady	:	SK Sršni Kutná Hora
L1168	10.01.2025	HC Smíchov 1913	:	SC Kolín

25..kolo, 12.01.2025 - 12.01.2025

L1169	12.01.2025	TJ HC Jablonec n/N.	:	HC Turnov 1931
L1170	12.01.2025	HC Česká Lípa	:	Bílí Tygři Liberec B
L1171	12.01.2025	BK Nová Paka	:	HC Stadion Vrchlabí
L1172	12.01.2025	SC Kolín	:	SK Černošice
L1173	12.01.2025	SK Sršni Kutná Hora	:	HC Smíchov 1913
L1174	12.01.2025	HC Kobra Praha	:	HC Poděbrady
L1175	12.01.2025	HC Benátky n.J.	:	HC Letci Letňany

26..kolo, 19.01.2025 - 19.01.2025

L1176	19.01.2025	Bílí Tygři Liberec B	:	SK Sršni Kutná Hora
L1177	19.01.2025	HC Frýdlant	:	SC Kolín
L1178	19.01.2025	TJ HC Jablonec n/N.	:	HC Poděbrady
L1179	19.01.2025	HC Benátky n.J.	:	HC Česká Lípa

L1180	19.01.2025	HC Letci Letňany	:	HC Turnov 1931
L1181	19.01.2025	HC Smíchov 1913	:	HC Stadion Vrchlabí
L1182	19.01.2025	SK Černošice	:	BK Nová Paka

27..kolo, 26.01.2025 - 26.01.2025

L1183	26.01.2025	Bílí Tygři Liberec B	:	BK Nová Paka
L1184	26.01.2025	HC Turnov 1931	:	HC Česká Lípa
L1185	26.01.2025	HC Frýdlant	:	TJ HC Jablonec n/N.
L1186	26.01.2025	SK Černošice	:	HC Letci Letňany
L1187	26.01.2025	HC Poděbrady	:	HC Benátky n.J.
L1188	26.01.2025	HC Smíchov 1913	:	HC Kobra Praha
L1189	26.01.2025	SC Kolín	:	SK Sršni Kutná Hora

28..kolo, 02.02.2025 - 02.02.2025

L1190	02.02.2025	HC Česká Lípa	:	HC Frýdlant
L1191	02.02.2025	BK Nová Paka	:	HC Turnov 1931
L1192	02.02.2025	HC Stadion Vrchlabí	:	Bílí Tygři Liberec B
L1193	02.02.2025	SK Sršni Kutná Hora	:	SK Černošice
L1194	02.02.2025	HC Kobra Praha	:	SC Kolín
L1195	02.02.2025	HC Benátky n.J.	:	HC Smíchov 1913
L1196	02.02.2025	HC Letci Letňany	:	HC Poděbrady

29..kolo, 09.02.2025 - 09.02.2025

L1197	09.02.2025	HC Turnov 1931	:	HC Stadion Vrchlabí
L1198	09.02.2025	HC Frýdlant	:	BK Nová Paka
L1199	09.02.2025	TJ HC Jablonec n/N.	:	HC Česká Lípa
L1200	09.02.2025	HC Poděbrady	:	SK Černošice
L1201	09.02.2025	HC Smíchov 1913	:	HC Letci Letňany
L1202	09.02.2025	SC Kolín	:	HC Benátky n.J.
L1203	09.02.2025	SK Sršni Kutná Hora	:	HC Kobra Praha

REGIONÁLNÍ LIGA JUNIORŮ

ADRESÁŘ KLUBŮ – sezona 2024–2025

- HC Frýdlant** **reg. č. 50503 (HC FRÝDLANT, IČ: 26548046)**
sportovní manažer: Roman Střiteský, Fügnerova 1389, 464 01, Frýdlant
Tel.: +420 602 680 769
E-mail: roman.stritesky69@seznam.cz
ZS: Fügnerova 1389, 464 01, Frýdlant
- HC Česká Lípa** **reg. č. 50101 (Hokejový klub Česká Lípa, IČ: 46750444)**
sekretář: Tomáš Kučera, Barvířská 2690, 470 01, Česká Lípa
Tel.: +420 737 858 612
E-mail: ttkucera@seznam.cz
ZS: Barvířská 2690, 470 01, Česká Lípa
- HC Turnov 1931** **reg. č. 90134 (HC Turnov 1931, z.s., IČ: 27003345)**
sekretář: Libor Šlechta, Vojtěcha Maška 2300, 511 01 Turnov
Tel.: +420 605 758 403
E-mail: info@hcturnov.cz
ZS: Vojtěcha Maška 2300, 511 01, Turnov
- TJ HC Jablonec nad Nisou** **reg. č. 50401 (T.J. HC Jablonec nad Nisou, z.s., IČ: 64668495)**
sekretář: Tomáš Kubín, Sadová 4646/2, 466 01, Jablonec nad Nisou
Tel.: +420 602 171 858
E-mail: sekretar@hcvlci.cz
ZS: Sadová 4646/2, 466 01, Jablonec nad Nisou
- BÍLÍ TYGŘI LIBEREC** **reg. č. 50502**
(Tělovýchovná jednota Bílí Tygři Liberec, z.s., IČ: 46744282)
sekretář: Libor Daněk,
adresa pro zasílání pošty: Hokejový klub Lomnice nad Popelkou
Lomnice nad Popelkou 1535
512 51 Lomnice nad Popelkou
Tel.: +420 731 683 875
E-mail: danek@hcbilitygri.cz
ZS: Zimní stadion, Lomnice nad Popelkou 1535
512 51 Lomnice nad Popelkou
- sekretář: Hokejový klub Lomnice nad Popelkou
Jaromír Dlouhý
Tel.: +420 604 790 916
E-mail: info@hclomnice.cz
- SK Sršni Kutná Hora** **reg. č. 20511 (Sportovní klub Sršni Kutná Hora, z.s., IČ: 22900845)**
sekretář: Jiří Tvrdlík, Pobřežní 194, 284 017, Kutná Hora
Tel.: +420 721 423 473
E-mail: sksrzni@sksrzni.cz
ZS: Tyršovy sady 194, 284 01 Kutná Hora

- HC Benátky nad Jizerou** **reg. č. 20702**
(Hokejový klub Benátky nad Jizerou, z.s., IČ: 42716152)
 sekretář: Martin Novák, Mělnická 35, 294 71 Benátky nad Jizerou
 Tel.: +420 608 731 952
 E-mail: hokej@benatky.cz
 ZS: Mělnická 87/35, 294 71 Benátky nad Jizerou
- HC Letci Letňany** **reg. č. 10905 (HC LETCI LETŇANY, z.s., IČ: 26587122)**
 sekretář: Tomáš Blažek, Tupolevova 669, 199 00 Praha 9 - Letňany
 Tel.: +420 734 720 939
 E-mail: hclctci@icearena.cz
 ZS: ICE ARENA, Tupolevova 669, 199 00 Praha 9 – Letňany
- Kobra Praha** **reg. č. 10401 (Hockey Club Kobra Praha z.s., z.s., IČ: 389838)**
 sekretář: Martin Slanina, Mikuleckého 1584/1, 14700 Praha - Braník
 Tel.: +420 602 314 367
 E-mail: hckobra@hckobra.cz
 ZS: Mikuleckého 1, Praha, 147 00
- HC Poděbrady** **reg. č. 20803 (HC Poděbrady, z.s., IČ: 62994379)**
 sekretář: David Kubát, Na Skupici 614/31, 290 01 Poděbrady
 Tel.: +420 730 155 116
 E-mail: kubat@hcpodebrady.cz
 ZS: Na Vinici, 290 01 Poděbrady
- SC Kolín** **reg. č. 20401 (SC Kolín, z.s., IČ: 00406716)**
 sekretář: Luboš Holoubek, Brankovická 1289, 280 02 Kolín
 Tel.: +420 725 924 140
 E-mail: sekretar@sckolin.cz
 ZS: Brankovická 1289, 280 02 Kolín
- BK Nová Paka** **reg. č. 60406 (Bruslařský klub Nová Paka, z. s., IČ: 47474335)**
 sekretář: Ondřej Fišar, Havlova 1795, 50901 Nová Paka
 Tel.: +420 777 012 012
 E-mail: oskar.fisar@atlas.cz
 ZS: Havlova 1795, Nová Paka, 509 01
- HC Stadion Vrchlabí** **reg. č. 61013 (HC Stadion Vrchlabí s.r.o., IČ: 28387074)**
 sekretář: Petr Srnský, Fügnerova 1288, 54301 Vrchlabí
 Tel.: +420 739 340 069
 E-mail: petr.srnsky@hcvrchlabi.cz
 ZS: Fügnerova 1288, Vrchlabí, 543 01
- SK Černošice** **reg. č. 21001 (Sportovní klub Černošice, z.s., IČ: 47005246)**
 sekretář: Michal Marc, Fügnerova 1244, 25228 Černošice
 Tel.: +420 724 525 702
 E-mail: michal.marc@seznam.cz
 ZS: Fügnerova 1244, Černošice, 252 28
- HC Smíchov 1913** **reg. č. 10502 (HC Smíchov 1913 z. s., IČ: 48549916)**
 sekretář: Michal Gandalovič, Kaplická 841/14, 14000 Praha 4-Podolí
 Tel.: +420 739 544 005
 E-mail: gandalovic@hcsmichov.cz
 ZS: SPM ARENA, Radlická 174/3, Jinonice, 158 00

Liga starších žáků „A“

Počet účastníků	:	59
Počet utkání	:	26 - 40
Začátky utkání	:	všední dny – 16:00 - 19:00 hodin, nedohodnou-li se Kluby jinak víkendy a státní svátky – 9:00 - 19:00 hodin, nedohodnou-li se Kluby jinak

System soutěže

1. část:

- 59 družstev rozděleno územně do 8 skupin; 8 družstev ve skupině 1 - „Ústecká“, 8 družstev ve skupině 2 - „Pražská“, 7 družstev ve skupině 3 - „Jihočeská“, 7 družstev ve skupině 4 - „Liberecká“, 8 družstev ve skupině 5 - „Královéhradecká“, 7 družstev ve skupině 6 - „Jihomoravská“, 7 družstev ve skupině 7 - „Olomoucká“ a 7 družstev ve skupině 8 - „Moravskoslezská“; družstva se ve skupinách utkají dvoukolově každý s každým (12-14 utkání).

2. část

a) - Nadstavbová:

- skupiny „A“, „B“, „C“, „D“ - družstva umístěná po 1. části v jednotlivých skupinách na 1. - 3. místě rozdělená na základě územního principu do čtyř skupin po 6 družstvech se v jednotlivých skupinách utkají čtyřkolově každý s každým (20 utkání) s tím, že v této části soutěže se výsledky z 1. části soutěže nezapočítávají.

b) - O umístění:

- družstva nepostupující z 1. části do části 2a) - „Nadstavbová“ rozdělená na základě územního principu do skupin po minimálně 4 družstvech a maximálně 10 družstvech se ve skupinách, jichž se budou účastnit právě 4 družstva, utkají pětikolově každý s každým (15 utkání), ve skupinách, jichž se bude účastnit právě 5, resp. 6, družstev čtyřkolově každý s každým (16-20 utkání), ve skupinách, jichž se bude účastnit právě 7 družstev tříkolově každý s každým (18 utkání), a ve skupinách, jichž se bude účastnit právě 8, resp. 9, resp. 10, družstev, dvoukolově každý s každým (14-18 utkání) s tím, že v této části soutěže se výsledky z 1. části soutěže nezapočítávají.

3. část - Play-off o titul Mistr České republiky ve věkové kategorii starších žáků:

- družstva umístěná po části 2a) - „Nadstavbová“ v jednotlivých skupinách na 1. místě sehraji dvě kola play-off (semifinále, finále) s tím, že obě kola play-off se hrají na 2 vítězná utkání (2-6 utkání).

Pro sestavení dvojic v semifinále platí, že družstvo umístěné po části 2a) - „Nadstavbová“ ve skupině „A“ na 1. místě hraje s družstvem umístěným po části 2a) - „Nadstavbová“ ve skupině „B“ na 1. místě a družstvo umístěné po části 2a) - „Nadstavbová“ ve skupině „C“ na 1. místě hraje s družstvem umístěným po části 2a) - „Nadstavbová“ ve skupině „D“ na 1. místě. Postavení družstev bude určeno dle čl. 418 SDR.

Pro sestavení dvojice ve finále platí, že lépe umístěné družstvo po části 2a) - „Nadstavbová“ hraje s družstvem umístěným po části 2a) - „Nadstavbová“ hůře. Pořadí družstev bude určeno dle čl. 418 SDR.

V obou kolech této části soutěže se první a případně třetí utkání hraje u lépe umístěného družstva po části 2a) - „Nadstavbová“, druhé utkání u družstva umístěného po části 2a) - „Nadstavbová“ hůře.

Vítěz této části soutěže získá titul „Mistr České republiky ve věkové kategorii starších žáků v sezóně 2024-2025“.

Utkání 1. části, části 2a) - „Nadstavbová“ a části 2b) - „O umístění“ se hrají dvoubodovým systémem dle čl. 402 SDŘ.

Konečné pořadí družstev bude stanoveno podle čl. 417 SDŘ. Nebude-li však po skončení soutěže nebo její části možné postupovat podle čl. 417 SDŘ, jelikož všechna zúčastněná družstva nebudou mít odehraný stejný počet utkání (pro účely tohoto ustanovení se bude za odehrané utkání považovat též takové utkání, které bude kontumováno ve prospěch jednoho z družstev dle čl. 410 písm. b/ SDŘ, nebo které bude oboustranně kontumováno dle čl. 410 písm. c/ SDŘ), bude konečné pořadí družstev stanoveno podle čl. 418 SDŘ. V průběhu soutěže je pořadí družstev určováno dle čl. 416 SDŘ.

Utkání 3. části - „Play-off o titul Mistr České republiky ve věkové kategorii starších žáků“ se hrají do rozhodnutí dle čl. 404 SDŘ. Není-li určen vítěz utkání v základní hrací době, hraje se bezprostředně po tříminutové přestávce bez úpravy hrací plochy desetiminutové prodloužení. Obě družstva nastupují s jedním brankářem a třemi hráči v poli, družstva si před prodloužením mění strany. Pro prodloužení platí zvláštní pravidla dle čl. 406 SDŘ. Nepadne-li branka v prodloužení, následují samostatné nájezdy k určení vítěze utkání dle čl. 407 SDŘ s tím, že brankáři hají stejnou branku jako ve třetí třetině (výjimka z čl. 407 písm. c/ SDŘ).

Technické normy

1. Odchylně od ustanovení čl. 318 odst. 1. SDŘ se stanovuje, že družstvo Klubu je povinno nastoupit do utkání ve stanoveném počtu hráčů následovně:
 - a) minimálně 1, maximálně 2 brankáři a
 - b) minimálně 10, maximálně 17 hráčů do pole.
2. V utkání mohou za družstvo Klubu nastoupit hráči věkové kategorie starších žáků, kteří v roce, v němž začala příslušná sezóna, dovršili či dovrší 13. rok věku, tj. hráči ročníku narození 2011. Hráčům věkové kategorie starších žáků, kteří v roce, v němž začala příslušná sezóna, dovršili či dovrší 12. rok věku, tj. hráčům ročníku narození 2012, je start v utkání povolen v maximálním počtu 5 takových hráčů za družstvo Klubu v příslušném utkání. Hráčům mladším se start v utkání Ligy starších žáků „A“ nepovoluje.
3. V utkání mohou za družstvo Klubu nastoupit maximálně 3 Cizinci.
4. V utkání mohou za družstvo Klubu nastoupit v souladu s čl. 218 odst. 2. SDŘ osoby ženského pohlaví, které v roce, v němž začala příslušná sezóna, dovršily či dovrší 14. a 15. rok věku, tj. hráčky ročníku narození 2010 a 2009, a to bez omezení jejich počtu.
5. V utkáních části 2a) - „Nadstavbová“ a v 3. části - „Play-off o titul Mistr České republiky ve věkové kategorii starších žáků“ mohou za družstvo Klubu nastoupit pouze ti hráči, kteří v sezóně 2024-2025 za družstvo Klubu odehráli v 1. části soutěže liga starších žáků „A“ celkem minimálně 9 utkání, přičemž platí následující výjimky:
 - podmínku 9 odehraných utkání za družstvo Klubu v soutěži liga starších žáků „A“ nemusí splnit takový hráč, (i) byla-li bez jakýchkoliv vad podána registračnímu oddělení ČSLH způsobem stanoveným čl. 5 přestupního řádu mimo klubů extraligy a I. ligy žádost o přestup, hostování (vč. hostování mezi soutěžemi), a/nebo přihláška k registraci příslušného hráče za Klub u ČSLH dle čl. 2 registračního řádu ČSLH, na jejímž základě příslušný hráč získal oprávnění nastupovat za příslušné družstvo Klubu, nejpozději do 15. 10. 2024 včetně, (ii) v období po 15. 10. 2024 neztratil oprávněnost ke startu za družstvo Klubu v soutěži liga starších žáků „A“ a (iii) v období po 15. 10. 2024 nesehrál žádné soutěžní utkání za jiné družstvo Klubu účastnícího se soutěže liga starších žáků „A“,
 - podmínku 9 odehraných utkání za družstvo Klubu v soutěži liga starších žáků „A“ nemusí splnit takový brankář, pokud se v 1. části soutěže liga starších žáků „A“ součet jeho odchytných utkání za družstvo Klubu v soutěži liga starších žáků „A“ a utkání za družstvo Klubu v soutěži liga starších žáků „A“, kdy byl uveden v zápise o utkání, aniž do něj ve smyslu čl. 327 odst. 2. SDŘ zasáhl, rovnal minimálně 9.
6. Pořádající Klub je v souladu s vnitřní směrnici ČSLH č. 138 ze dne 8. 9. 2022 povinen zajistit při utkání přítomnost lékaře, zdravotní sestry, nebo zdravotnického záchranáře, kterým může být i para medik (student VŠ) po absolvování příslušných zkoušek.
7. Je-li zápis o utkání zpracován dle čl. 326 odst. 2. písm. b) SDŘ, je pořádající Klub povinen po utkání zajistit oboustrannou kopii zápisu o utkání pro hostující družstvo, případně delegáta utkání.

8. Ve všech utkáních platí, že domácí družstvo je povinno k utkání nastoupit ve světlých dresech, družstvo hostující v dresech tmavých.
9. Organizaci hry a pravidla ledního hokeje v utkáních soutěže upravuje vnitřní směrnice ČSLH č. 145 ze dne 28. 4. 2023.
10. Hráči družstva nemusí mít stejnou barvu helem a kalhot (výjimka z čl. 9.1. Pravidel, viz také Příloha č. 3 Všeobecných ustanovení).
11. Brankář musí nosit obličejovou masku vyrobenou tak, aby jejími otvory nemohl proniknout puk ani čepel hole (viz čl. 202.2. Pravidel).
12. Rozbruslení družstev je 10 minut před začátkem utkání bez následné úpravy ledové plochy (výjimka z čl. 86.6. Pravidel).
13. Koná-li se utkání v rámci tzv. dvojutkání, kdy první utkání hrají družstva věkové kategorie mladších žáků a bezprostředně poté družstva věkové kategorie starších žáků, hrací plocha se upravuje při utkání družstev věkové kategorie mladších žáků vždy pouze po odehrání druhé třetiny utkání a při utkání družstev věkové kategorie starších žáků vždy pouze po odehrání první třetiny utkání. V jakémkoliv jiném případě se hrací plocha upravuje vždy po druhé třetině utkání (výjimka z čl. 1.1. Pravidel).
14. Pokud jakékoliv družstvo Klubu majícího družstva „A“ a „B“ v rámci soutěží Ligy starších žáků „A“ a Ligy starších žáků „B“ odstoupí ze soutěže, nebo bude ze soutěže vyloučeno, může Klub pokračovat pouze v soutěži Liga starších žáků „B“.
15. Evidence trestů dle čl. 529 SDR se mezi jednotlivými částmi soutěže přenáší.
16. Ze soutěže liga starších žáků „A“ se dle čl. 7 odst. 8. písm. d) přestupního řádu mimo klubů extraligy a I. ligy povoluje hostování mezi soutěžemi (tzv. střídavý start) hráčům ročníku narození 2011, a to:
 - nejdéle do 30. 4. 2025,
 - do extraligy 9. tříd, pokud se mateřský Klub hráče soutěže extraliga 9. tříd neúčastní, a to bez omezení jejich počtu,
 - do ligy 9. tříd, pokud se mateřský Klub hráče soutěže liga 9. tříd neúčastní, a to bez omezení jejich počtu.

Liga starších žáků "A" sk. 4 - Liberecká 2024/25

1.kolo, 28.09.2024 - 28.09.2024

L8001	28.09.2024	BK Mladá Boleslav	:	HC Nová Paka, z.s.
L8002	28.09.2024	HC Letci Letňany	:	HC Stadion Vrchlabí
L8003	28.09.2024	HC Buldoci Neratovice	:	HC Sparta Praha

2.kolo

L8004	29.09.2024	HC Stadion Vrchlabí	:	HC Buldoci Neratovice
L8005	29.09.2024	HC Nová Paka, z.s.	:	HC Letci Letňany
L8006	29.09.2024	Bílí Tygři Liberec	:	BK Mladá Boleslav

3.kolo, 05.10.2024 - 05.10.2024

L8007	05.10.2024	HC Letci Letňany	:	Bílí Tygři Liberec
L8008	05.10.2024	HC Buldoci Neratovice	:	HC Nová Paka, z.s.
L8009	05.10.2024	HC Sparta Praha	:	HC Stadion Vrchlabí

4.kolo, 06.10.2024 - 06.10.2024

L8010	06.10.2024	HC Nová Paka, z.s.	:	HC Sparta Praha
L8011	06.10.2024	Bílí Tygři Liberec	:	HC Buldoci Neratovice
L8012	06.10.2024	BK Mladá Boleslav	:	HC Letci Letňany

5.kolo, 12.10.2024 - 12.10.2024

L8013	12.10.2024	HC Buldoci Neratovice	:	BK Mladá Boleslav
L8014	12.10.2024	HC Sparta Praha	:	Bílí Tygři Liberec
L8015	12.10.2024	HC Stadion Vrchlabí	:	HC Nová Paka, z.s.

6.kolo, 19.10.2024 - 19.10.2024

L8016	19.10.2024	Bílí Tygři Liberec	:	HC Stadion Vrchlabí
L8017	19.10.2024	BK Mladá Boleslav	:	HC Sparta Praha
L8018	19.10.2024	HC Letci Letňany	:	HC Buldoci Neratovice

7.kolo, 26.10.2024 - 26.10.2024

L8019	26.10.2024	HC Sparta Praha	:	HC Letci Letňany
L8020	26.10.2024	HC Stadion Vrchlabí	:	BK Mladá Boleslav
L8021	26.10.2024	HC Nová Paka, z.s.	:	Bílí Tygři Liberec

8.kolo, 28.10.2024 - 28.10.2024

L8022	28.10.2024	HC Nová Paka, z.s.	:	BK Mladá Boleslav
L8023	28.10.2024	HC Stadion Vrchlabí	:	HC Letci Letňany
L8024	28.10.2024	HC Sparta Praha	:	HC Buldoci Neratovice

9.kolo, 02.11.2024 - 02.11.2024

L8025	02.11.2024	HC Buldoci Neratovice	:	HC Stadion Vrchlabí
L8026	02.11.2024	HC Letci Letňany	:	HC Nová Paka, z.s.
L8027	02.11.2024	BK Mladá Boleslav	:	Bílí Tygři Liberec

10.kolo, 09.11.2024 - 09.11.2024

L8028	09.11.2024	Bílí Tygři Liberec	:	HC Letci Letňany
L8029	09.11.2024	HC Nová Paka, z.s.	:	HC Buldoci Neratovice
L8030	09.11.2024	HC Stadion Vrchlabí	:	HC Sparta Praha

11.kolo, 10.11.2024 - 10.11.2024

L8031	10.11.2024	HC Sparta Praha	:	HC Nová Paka, z.s.
L8032	10.11.2024	HC Buldoci Neratovice	:	Bílí Tygři Liberec
L8033	10.11.2024	HC Letci Letňany	:	BK Mladá Boleslav

12.kolo, 16.11.2024 - 16.11.2024

L8034	16.11.2024	BK Mladá Boleslav	:	HC Buldoci Neratovice
L8035	16.11.2024	Bílí Tygři Liberec	:	HC Sparta Praha
L8036	16.11.2024	HC Nová Paka, z.s.	:	HC Stadion Vrchlabí

13.kolo, 23.11.2024 - 23.11.2024

L8037	23.11.2024	HC Stadion Vrchlabí	:	Bílí Tygři Liberec
L8038	23.11.2024	HC Sparta Praha	:	BK Mladá Boleslav
L8039	23.11.2024	HC Buldoci Neratovice	:	HC Letci Letňany

14.kolo, 30.11.2024 - 30.11.2024

L8040	30.11.2024	HC Letci Letňany	:	HC Sparta Praha
L8041	30.11.2024	BK Mladá Boleslav	:	HC Stadion Vrchlabí
L8042	30.11.2024	Bílí Tygři Liberec	:	HC Nová Paka, z.s.

LIGA STARŠÍCH ŽÁKŮ A

ADRESÁŘ KLUBŮ – sezona 2024–2025

BÍLÍ TYGŘI LIBEREC sekretář:	reg. č. 50502 (Tělovýchovná jednota Bílí Tygři Liberec, z.s., IČ: 46744282) Ing. Libor Daněk, Jeronýmova 494/20, 460 07 Liberec Tel: +420 731 683 875 E-mail: danek@hcbilitygri.cz ZS: Jeronýmova 494/20, Liberec, 460 07
BK Mladá Boleslav sekretář:	reg. č. 20704 (Bruslařský klub Mladá Boleslav, z.s., IČ: 26614448) Martin Škaloud, Viničná 31, 29301 Mladá Boleslav - Mladá Boleslav III Tel.: +420 736 630 309 E-mail: mladez@bkboleslav.cz ZS: ŠKOENERGO Aréna, Na Vinici 31, Mladá Boleslav, 293 01
HC Letci Letňany sekretář:	reg. č. 10905 (HC LETCI LETŇANY, z.s., IČ: 26587122) Tomáš Blažek, Tupolevova 669, 199 00 Praha 9 - Letňany Tel.: +420 734 720 939 E-mail: hclepci@icearena.cz ZS: ICE ARENA, Tupolevova 669, 199 00 Praha 9 – Letňany
BK Nová Paka manažer:	reg. č. 60406 (Bruslařský klub Nová Paka, z. s., IČ: 47474335) Pavel Fedulov, Havlova 1795, 50901 Nová Paka Tel.: +420 777 414 619 E-mail: fedulov@seznam.cz ZS: Havlova 1795, Nová Paka, 509 01
HC Stadion Vrchlabí sekretář:	reg. č. 61013 (HC Stadion Vrchlabí s.r.o., IČ: 28387074) Petr Srnský, Fügnerova 1288, 54301 Vrchlabí Tel.: +420 739 340 069 E-mail: petr.srnsky@hcvrchlabi.cz ZS: Fügnerova 1288, Vrchlabí, 543 01
HC Sparta Praha sekretář:	reg. č. 10701 (HC Sparta Praha z.s., IČ: 40764907) David Štětina, Za elektrárnou 419/1, 17000 Praha - Bubeneč Tel.: +420 721 019 605 E-mail: stetina@hcsparta.cz ZS: Sportovní hala Fortuna, Za Elektrárnou 419/1, Praha, 170 00
HC Buldoci Neratovice manažer:	reg. č. 20612 (HC Buldoci Neratovice, z.s., IČ: 02352265) Martin Chabada, Masarykova 1474, 277 11 Neratovice, Tel.: +420 604 220 632 E-mail: chabi14@seznam.cz ZS: Buldok Arena, Na Závěrce, Neratovice, 277 11

Liga starších žáků „B“

Počet účastníků	:	155
Počet utkání	:	24 - 36
Začátky utkání	:	všední dny – 16:00 - 19:00 hodin, nedohodnou-li se Kluby jinak víkendy a státní svátky – 9:00 - 19:00 hodin, nedohodnou-li se Kluby jinak

Systém soutěže

Systém skupin 9-10

1. část:

- 21 družstev rozděleno územně do 2 skupin; 8 družstev ve skupině 9 - „Karlovarská“ a 13 družstev ve skupině 10 - „Ústecká“; družstva se ve skupině 9 - „Karlovarská“ utkají tříkolově každý s každým, ve skupině 10 - „Ústecká“ se družstva utkají dvoukolově každý s každým (21-24 utkání).

2. část

a) nadstavbová:

- družstva umístěná po 1. části ve skupině 9 - „Karlovarská“ a ve skupině 10 - „Ústecká“ na 1. - 3. místě se utkají dvoukolově každý s každým (10 utkání) s tím, že v této části soutěže se výsledky utkání z 1. části soutěže nezapočítávají.

b) o umístění:

- družstva umístěná po 1. části ve skupině 9 - „Karlovarská“ a ve skupině 10 - „Ústecká“ na nižším nežli 3. místě příslušné skupiny rozdělená na základě územního principu do tří skupin po 5 družstvech se v jednotlivých skupinách utkají dvoukolově každý s každým (8 utkání) s tím, že v této části soutěže se výsledky z 1. části soutěže nezapočítávají.

Systém skupiny 11-13

1. část:

- 18 družstev rozděleno územně do 3 skupin; 6 družstev ve skupině 11 - „Plzeňská“, 6 družstev ve skupině 12 - „Jihočeská I“ a 6 družstev ve skupině 13 - „Jihočeská II“; družstva se ve skupinách utkají dvoukolově každý s každým (10 utkání).

2. část

a) nadstavbová:

- družstva umístěná po 1. části ve skupině 11 - „Plzeňská“, ve skupině 12 - „Jihočeská I“ a ve skupině 13 - „Jihočeská II“ na 1. - 2. místě a dvě družstva, která z družstev umístěných po 1. části ve skupinách 10 - „Plzeňská“, 11 - „Jihočeská I“ a 12 - „Jihočeská II“ na 3. místě dosáhla ve smyslu čl. 418 SDR nejvyššího pořadí, se utkají tříkolově každý s každým (21 utkání) s tím, že v této části soutěže se výsledky utkání z 1. části soutěže nezapočítávají.

b) o umístění:

- družstva nepostupující z 1. části do části 2a) - „Nadstavbová“ se utkají dvoukolově každý s každým (18 utkání) s tím, že v této části soutěže se výsledky utkání z 1. části soutěže nezapočítávají.

Systém skupin 14-17

1. část:

- 32 družstev rozděleno územně do 4 skupin; 8 družstev ve skupině 14 - „Liberecká“, 8 družstev ve skupině 15 - „Královéhradecká I“, 8 družstev ve skupině 16 - „Královéhradecká II“ a 8 družstev ve skupině 17 - „Pardubická“; družstva se ve skupinách utkají dvoukolově každý s každým (14 utkání)

2. část

a) nadstavbová:

- družstva umístěná po 1. části v jednotlivých skupinách na 1. - 2. místě se utkají dvoukolově každý s každým (14 utkání) s tím, že v této části soutěže se výsledky utkání z 1. části soutěže nezapočítávají.

b) o umístění:

- družstva nepostupující z 1. části do části 2a) - „Nadstavbová“ rozdělená na základě územního principu do tří skupin po 8 družstvech se ve skupinách utkají dvoukolově každý s každým (14 utkání) s tím, že v této části soutěže se výsledky z 1. části soutěže nezapočítávají.

3. část

a) o konečné 1. - 4. místo:

- družstva umístěná po části 2a) - „Nadstavbová“ na 1. - 4. místě se utkají dvoukolově každý s každým (6 utkání) s tím, že v této části soutěže se výsledky utkání z předchozích částí soutěže nezapočítávají.

b) o konečné 5. - 8. místo:

- družstva umístěná po části 2a) - „Nadstavbová“ na 5. - 8. místě se utkají dvoukolově každý s každým (6 utkání) s tím, že v této části soutěže se výsledky utkání z předchozích částí soutěže nezapočítávají.

Systém skupin 18-21

1. část:

- 27 družstev rozděleno územně do 4 skupin; 7 družstev ve skupině 18 - „Středočeská I“, 6 družstev ve skupině 19 - „Středočeská II“, 7 družstev ve skupině 20 - „Středočeská III“ a 7 družstev ve skupině 21 - „Středočeská IV“; družstva se ve skupinách utkají dvoukolově každý s každým (10-12 utkání).

2. část

a) nadstavbová:

- družstva umístěná po 1. části v jednotlivých skupinách na 1. - 3. místě se utkají dvoukolově každý s každým (22 utkání) s tím, že v této části soutěže se výsledky utkání z 1. části soutěže nezapočítávají.

b) o umístění:

- družstva nepostupující z 1. části do části 2a) - „Nadstavbová“ se utkají jednokolově každý s každým (14 utkání) s tím, že v této části soutěže se výsledky utkání z 1. části soutěže nezapočítávají.

Systém skupin 22-23

1. část:

- 15 družstev rozděleno územně do 2 skupin; 8 družstev ve skupině 22 - „Vysočina I“ a 7 družstev ve skupině 23 - „Vysočina II“; družstva se ve skupinách utkají dvoukolově každý s každým (12-14 utkání).

2. část:

a) nadstavbová:

- družstva umístěná po 1. části ve skupině 22 - „Vysočina I“ a ve skupině 23 - „Vysočina II“ na 1. - 4. místě se utkají tříkolově každý s každým (21 utkání) s tím, že v této části soutěže se výsledky utkání z 1. části soutěže nezapočítávají.

b) o umístění:

- družstva umístěná po 1. části ve skupině 22 - „Vysočina I“ a ve skupině 23 - „Vysočina II“ na nižším nežli 4. místě příslušné skupiny se utkají tříkolově každý s každým (18 utkání) s tím, že v této části soutěže se výsledky z 1. části soutěže nezapočítávají.

Systém skupin 24-25

1. část:

- 23 družstev rozděleno územně do 2 skupin; 10 družstev ve skupině 24 - „Zlínská“ a 13 družstev ve skupině 25 - „Jihomoravská“; družstva se ve skupinách utkají dvoukolově každý s každým (18-24 utkání).

2. část

a) nadstavbová:

- družstva umístěná po 1. části ve skupině 24 - „Zlínská“ a ve skupině 25 - „Jihomoravská“ na 1. - 3. místě se utkají dvoukolově každý s každým (10 utkání) s tím, že v této části soutěže se výsledky utkání z 1. části soutěže nezapočítávají.

b) o umístění:

- družstva umístěná po 1. části ve 24 - „Zlínská“ a ve skupině 25 - „Jihomoravská“ na nižším nežli 3. místě příslušné skupiny rozdělená na základě územního principu do tří skupin po 5, resp. 6, družstvech se v jednotlivých skupinách utkají dvoukolově každý s každým (8-10 utkání) s tím, že v této části soutěže se výsledky z 1. části soutěže nezapočítávají.

Systém skupin 26-27

1. část:

- 19 rozděleno územně do 2 skupin; 10 družstev ve skupině 26 - „Olomoucká“ a 9 družstev ve skupině 27 - „Moravskoslezská“; družstva se ve skupinách utkají dvoukolově každý s každým (16-18 utkání).

2. část**a) nadstavbová:**

- družstva umístěná po 1. části ve skupině 26 - „Olomoucká“ a ve skupině 27 - „Moravskoslezská“ na 1. - 4. místě se utkají dvoukolově každý s každým (18 utkání) s tím, že v této části soutěže se výsledky utkání z 1. části soutěže nezapočítávají.

b) o umístění:

- družstva umístěná po 1. části ve 26 - „Olomoucká“ a ve skupině 27 - „Moravskoslezská“ na nižším nežli 4. místě příslušné skupiny se utkají dvoukolově každý s každým (16 utkání) s tím, že v této části soutěže se výsledky z 1. části soutěže nezapočítávají.

Všechna utkání soutěže se hrají dvoubodovým systémem dle čl. 402 SDŘ.

Konečné pořadí družstev bude stanoveno podle čl. 417 SDŘ. Nebude-li však po skončení soutěže nebo její části možné postupovat podle čl. 417 SDŘ, jelikož všechna zúčastněná družstva nebudou mít odehraný stejný počet utkání (pro účely tohoto ustanovení se bude za odehrané utkání považovat též takové utkání, které bude kontumováno ve prospěch jednoho z družstev dle čl. 410 písm. b/ SDŘ, nebo které bude oboustranně kontumováno dle čl. 410 písm. c/ SDŘ), bude konečné pořadí družstev stanoveno podle čl. 418 SDŘ. V průběhu soutěže je pořadí družstev určováno dle čl. 416 SDŘ.

Technické normy

1. Odchylně od ustanovení čl. 318 odst. 1. SDŘ se stanovuje, že družstvo Klubu je povinno nastoupit do utkání ve stanoveném počtu hráčů následovně:
 - a) minimálně 1, maximálně 2 brankáři a
 - b) minimálně 10, maximálně 17 hráčů do pole.
2. V utkání, s výjimkou utkání specifikovaných v odst. 5. těchto technických norem, mohou za družstvo Klubu nastoupit hráči věkové kategorie starších žáků, tj. hráči ročníku narození 2011 a 2012. Hráčům věkové kategorie mladších žáků, kteří v roce, v němž začala příslušná sezóna, dovršili či dovrší 11. rok věku, tj. hráčům ročníku narození 2013, je start v utkání povolen za podmínek stanovených čl. 219 odst. 1. SDŘ, a to v maximálním počtu 5 takových hráčů za družstvo Klubu v příslušném utkání. Protokol o souhlasu se startem hráče ve vyšší věkové kategorii dle čl. 219 odst. 1. SDŘ nemusí být Klubem předkládán rozhodčím utkání.
3. V utkání mohou za družstvo Klubu nastoupit maximálně 3 Cizinci.
4. V utkání, s výjimkou utkání specifikovaných v odst. 5. těchto technických norem, mohou za družstvo Klubu nastoupit v souladu s čl. 218 odst. 2. SDŘ osoby ženského pohlaví, které v roce, v němž začala příslušná sezóna, dovršily či dovrší 14. a 15. rok věku, tj. hráčky ročníku narození 2010 a 2009, a to bez omezení jejich počtu.
5. V utkání hraném mezi dvěma Kluby, které mají kromě družstev zařazených do Ligy starších žáků „B“ zařazená svá „A“ družstva v Lize starších žáků „A“, platí, že za družstva mohou v takovém utkání nastoupit z hráčů věkové kategorie starších žáků pouze hráči, kteří v roce, v němž začala příslušná sezóna, dovršili či dovrší 12. rok věku, tj. hráči ročníku narození 2012. Hráčům věkové kategorie mladších žáků, kteří v roce, v němž začala příslušná sezóna, dovršili či dovrší 11. rok věku, tj. hráčům ročníku narození 2013, je start v utkání povolen za podmínek stanovených čl. 219 odst. 1. SDŘ, a to v maximálním počtu 5 takových hráčů za družstvo Klubu v příslušném utkání. Protokol o souhlasu se startem hráče ve vyšší věkové kategorii dle čl. 219 odst. 1. SDŘ nemusí být Klubem předkládán rozhodčím utkání. V utkání hraném mezi dvěma Kluby, které mají kromě družstev zařazených do Ligy mladších žáků „B“ zařazená svá „A“ družstva v Lize starších žáků „A“, dále platí, že za družstvo Klubu mohou nastoupit v souladu s čl. 218 odst. 2. SDŘ dívky, které v roce, v němž začala příslušná sezóna, dovršily či dovrší 14. rok věku, tj. hráčky ročníku narození 2010, a to bez omezení jejich počtu.
6. V utkání mohou v souladu s čl. 320 odst. 2. SDŘ za družstvo nastoupit se souhlasem hlavního trenéra družstva soupeře (rozumí se soupeř v příslušném utkání) maximálně 3 hráči družstva soupeře, přičemž v takovém případě budou tito hráči v průběhu příslušného utkání oprávněni hrát pouze za družstvo, za které jim byl ve smyslu tohoto odstavce umožněn start hlavním trenérem družstva soupeře. Ustanovením tohoto odstavce nejsou dotčena ustanovení odst. 1. - 5. těchto technických norem.

7. Pořádající Klub je v souladu s vnitřní směrnicí ČSLH č. 138 ze dne 8. 9. 2022 povinen zajistit při utkání přítomnost lékaře, zdravotní sestry, nebo zdravotnického záchranáře, kterým může být i para medik (student VŠ) po absolvování příslušných zkoušek.
8. Je-li zápis o utkání zpracován dle čl. 326 odst. 2. písm. b) SDŘ, je pořádající Klub povinen po utkání zajistit oboustrannou kopii zápisu o utkání pro hostující družstvo, případně delegáta utkání.
9. Ve všech utkáních platí, že domácí družstvo je povinno k utkání nastoupit ve světlých dresech, družstvo hostující v dresech tmavých.
10. Organizaci hry a pravidla ledního hokeje v utkáních soutěže upravuje vnitřní směrnice ČSLH č. 145 ze dne 28. 4. 2023.
11. Hráči družstva nemusí mít stejnou barvu helem a kalhot (výjimka z čl. 9.1. Pravidel, viz také Příloha č. 3 Všeobecných ustanovení).
12. Brankář musí nosit obličejovou masku vyrobenou tak, aby jejími otvory nemohl proniknout puk ani čepel hole (viz čl. 202.2. Pravidel).
13. Rozbruslení družstev je 10 minut před začátkem utkání bez následné úpravy ledové plochy (výjimka z čl. 86.6. Pravidel).
14. Koná-li se utkání v rámci tzv. dvojutkání, kdy první utkání hrají družstva věkové kategorie mladších žáků a bezprostředně poté družstva věkové kategorie starších žáků, hrací plocha se upravuje při utkání družstev věkové kategorie mladších žáků vždy pouze po odehrání druhé třetiny utkání a při utkání družstev věkové kategorie starších žáků vždy pouze po odehrání první třetiny utkání. V jakémkoliv jiném případě se hrací plocha upravuje vždy po druhé třetině utkání (výjimka z čl. 1.1. Pravidel).
15. Pokud jakékoliv družstvo Klubu majícího družstva „A“ a „B“ v rámci soutěží Ligy starších žáků „A“ a Ligy starších žáků „B“ odstoupí ze soutěže, nebo bude ze soutěže vyloučeno, může Klub pokračovat pouze v soutěži Liga starších žáků „B“.
16. Evidence trestů dle čl. 529 SDŘ se mezi jednotlivými částmi soutěže přenáší.
17. Ze soutěže liga starších žáků „B“ se dle čl. 7 odst. 8. písm. d) přestupního řádu mimo klubů extraligy a I. ligy povoluje hostování mezi soutěžemi (tzv. střídavý start) hráčům ročníku narození 2011, a to:
 - nejdéle do 30. 4. 2025,
 - do extraligy 9. tříd, pokud se mateřský Klub hráče soutěže extraliga 9. tříd neúčastní, a to bez omezení jejich počtu,
 - do ligy 9. tříd, pokud se mateřský Klub hráče soutěže liga 9. tříd neúčastní, a to bez omezení jejich počtu.

Liga starších žáků "B" sk. 14 - Liberecká 2024/25

1.kolo

L7001	28.09.2024	Bílí Tygři Liberec	:	BK Mladá Boleslav
L7002	28.09.2024	TJ HC Jablonec n/N.	:	HC TS Varnsdorf
L7003	28.09.2024	HC Frýdlant	:	HC Turnov 1931
L7004	28.09.2024	HC Česká Lípa	:	Lomnice nad Popelkou

2.kolo, 05.10.2024 - 05.10.2024

L7005	05.10.2024	BK Mladá Boleslav	:	Lomnice nad Popelkou
L7006	05.10.2024	HC Turnov 1931	:	HC Česká Lípa
L7007	05.10.2024	HC TS Varnsdorf	:	HC Frýdlant
L7008	05.10.2024	Bílí Tygři Liberec	:	TJ HC Jablonec n/N.

3.kolo, 12.10.2024 - 12.10.2024

L7009	12.10.2024	TJ HC Jablonec n/N.	:	BK Mladá Boleslav
L7010	12.10.2024	HC Frýdlant	:	Bílí Tygři Liberec
L7011	12.10.2024	HC Česká Lípa	:	HC TS Varnsdorf
L7012	12.10.2024	Lomnice nad Popelkou	:	HC Turnov 1931

4.kolo, 13.10.2024 - 13.10.2024

L7013	13.10.2024	BK Mladá Boleslav	:	HC Turnov 1931
L7014	13.10.2024	HC TS Varnsdorf	:	Lomnice nad Popelkou
L7015	13.10.2024	Bílí Tygři Liberec	:	HC Česká Lípa
L7016	13.10.2024	TJ HC Jablonec n/N.	:	HC Frýdlant

5.kolo, 19.10.2024 - 19.10.2024

L7017	19.10.2024	HC Frýdlant	:	BK Mladá Boleslav
L7018	19.10.2024	HC Česká Lípa	:	TJ HC Jablonec n/N.
L7019	19.10.2024	Lomnice nad Popelkou	:	Bílí Tygři Liberec
L7020	19.10.2024	HC Turnov 1931	:	HC TS Varnsdorf

6.kolo, 26.10.2024 - 26.10.2024

L7021	26.10.2024	BK Mladá Boleslav	:	HC TS Varnsdorf
L7022	26.10.2024	Bílí Tygři Liberec	:	HC Turnov 1931
L7023	26.10.2024	TJ HC Jablonec n/N.	:	Lomnice nad Popelkou
L7024	26.10.2024	HC Frýdlant	:	HC Česká Lípa

7.kolo, 02.11.2024 - 02.11.2024

L7025	02.11.2024	HC Česká Lípa	:	BK Mladá Boleslav
L7026	02.11.2024	Lomnice nad Popelkou	:	HC Frýdlant
L7027	02.11.2024	HC Turnov 1931	:	TJ HC Jablonec n/N.
L7028	02.11.2024	HC TS Varnsdorf	:	Bílí Tygři Liberec

8.kolo, 03.11.2024 - 03.11.2024

L7029	03.11.2024	BK Mladá Boleslav	:	Bílí Tygři Liberec
L7030	03.11.2024	HC TS Varnsdorf	:	TJ HC Jablonec n/N.
L7031	03.11.2024	HC Turnov 1931	:	HC Frýdlant
L7032	03.11.2024	Lomnice nad Popelkou	:	HC Česká Lípa

9.kolo, 09.11.2024 - 09.11.2024

L7033	09.11.2024	Lomnice nad Popelkou	:	BK Mladá Boleslav
L7034	09.11.2024	HC Česká Lípa	:	HC Turnov 1931
L7035	09.11.2024	HC Frýdlant	:	HC TS Varnsdorf
L7036	09.11.2024	TJ HC Jablonec n/N.	:	Bílí Tygři Liberec

10.kolo, 16.11.2024 - 16.11.2024

L7037	16.11.2024	BK Mladá Boleslav	:	TJ HC Jablonec n/N.
L7038	16.11.2024	Bílí Tygři Liberec	:	HC Frýdlant
L7039	16.11.2024	HC TS Varnsdorf	:	HC Česká Lípa
L7040	16.11.2024	HC Turnov 1931	:	Lomnice nad Popelkou

11.kolo, 17.11.2024 - 17.11.2024

L7041	17.11.2024	HC Turnov 1931	:	BK Mladá Boleslav
L7042	17.11.2024	Lomnice nad Popelkou	:	HC TS Varnsdorf
L7043	17.11.2024	HC Česká Lípa	:	Bílí Tygři Liberec
L7044	17.11.2024	HC Frýdlant	:	TJ HC Jablonec n/N.

12.kolo, 23.11.2024 - 23.11.2024

L7045	23.11.2024	BK Mladá Boleslav	:	HC Frýdlant
L7046	23.11.2024	TJ HC Jablonec n/N.	:	HC Česká Lípa
L7047	23.11.2024	Bílí Tygři Liberec	:	Lomnice nad Popelkou
L7048	23.11.2024	HC TS Varnsdorf	:	HC Turnov 1931

13.kolo, 30.11.2024 - 30.11.2024

L7049	30.11.2024	HC TS Varnsdorf	:	BK Mladá Boleslav
L7050	30.11.2024	HC Turnov 1931	:	Bílí Tygři Liberec
L7051	30.11.2024	Lomnice nad Popelkou	:	TJ HC Jablonec n/N.
L7052	30.11.2024	HC Česká Lípa	:	HC Frýdlant

14.kolo, 01.12.2024 - 01.12.2024

L7053	01.12.2024	BK Mladá Boleslav	:	HC Česká Lípa
L7054	01.12.2024	HC Frýdlant	:	Lomnice nad Popelkou
L7055	01.12.2024	TJ HC Jablonec n/N.	:	HC Turnov 1931
L7056	01.12.2024	Bílí Tygři Liberec	:	HC TS Varnsdorf

Liga mladších žáků „B“

Počet účastníků	:	161
Počet utkání	:	22 - 30
Začátky utkání	:	všední dny – 16:00 - 19:00 hodin, nedohodnou-li se Kluby jinak víkendy a státní svátky – 9:00 - 19:00 hodin, nedohodnou-li se Kluby jinak

Systém soutěže

Systém skupiny 12

- 8 družstev zařazených do skupiny 12 - „Liberecká“ se utká čtyřkolově každý s každým (28 utkání).

Systém skupin 11, 19 a 20

- 30 družstev rozděleno územně do 3 skupin; 11 družstev ve skupině 11 - „Jihočeská“, 10 družstev ve skupině 19 - „Zlínská“ a 9 družstev ve skupině 20 - „Olomoucká“; družstva se ve skupinách utkají tříkolově každý s každým (24-30 utkání).

Systém skupin 9, 10, 13, 14, 15, 16, 17, 18 a 21

- 122 družstev rozděleno územně do 9 skupin; 13 družstev ve skupině 9 - „Plzeňská“, 12 družstev ve skupině 10 - „Ústecká“, 13 družstev ve skupině 13 - „Královéhradecká“, 11 družstev ve skupině 14 - „Pardubická“, 15 družstev ve skupině 15 - „Středočeská I“, 15 družstev ve skupině 16 - „Středočeská II“, 15 družstev ve skupině 17 - „Vysočina“, 16 družstev ve skupině 18 - „Jihomoravská“ a 13 družstev ve skupině 21 - „Moravskoslezská“; družstva se ve skupinách utkají dvoukolově každý s každým (20-30 utkání).

Všechna utkání soutěže se hrají dvoubodovým systémem dle čl. 402 SDŘ.

Konečné pořadí družstev bude stanoveno podle čl. 417 SDŘ. Nebude-li však po skončení soutěže nebo její části možné postupovat podle čl. 417 SDŘ, jelikož všechna zúčastněná družstva nebudou mít odehraný stejný počet utkání (pro účely tohoto ustanovení se bude za odehrané utkání považovat též takové utkání, které bude kontumováno ve prospěch jednoho z družstev dle čl. 410 písm. b/ SDŘ, nebo které bude oboustranně kontumováno dle čl. 410 písm. c/ SDŘ), bude konečné pořadí družstev stanoveno podle čl. 418 SDŘ. V průběhu soutěže je pořadí družstev určováno dle čl. 416 SDŘ.

Technické normy

1. Odchylně od ustanovení čl. 318 odst. 1. SDŘ se stanovuje, že družstvo Klubu je povinno nastoupit do utkání ve stanoveném počtu hráčů následovně:
 - a) minimálně 1, maximálně 2 brankáři a
 - b) minimálně 10, maximálně 17 hráčů do pole.
2. V utkání, s výjimkou utkání specifikovaných v odst. 5. těchto technických norem, mohou za družstvo Klubu nastoupit hráči věkové kategorie mladších žáků, tj. hráči ročníku narození 2013 a 2014. Hráčům věkové kategorie 4. tříd, tj. hráčům ročníku narození 2015, je start v utkání povolen za podmínek stanovených čl. 219 odst. 1. SDŘ, a to v maximálním počtu 5 takových hráčů za družstvo Klubu v příslušném utkání. Protokol o souhlasu se startem hráče ve vyšší věkové kategorii dle čl. 219 odst. 1. SDŘ nemusí být Klubem předkládán rozhodčím utkání.
3. V utkání mohou za družstvo Klubu nastoupit maximálně 3 Cizinci.
4. V utkání, s výjimkou utkání specifikovaných v odst. 5. těchto technických norem, mohou za družstvo Klubu nastoupit v souladu s čl. 218 odst. 2. SDŘ osoby ženského pohlaví, které v roce, v němž začala příslušná sezóna, dovršily či dovrší 12. a 13. rok věku, tj. hráčky ročníku narození 2011 a 2012, a to bez omezení jejich počtu.
5. V utkání hraném mezi dvěma Kluby, které mají kromě družstev zařazených do Ligy mladších žáků „B“ zařazená svá „A“ družstva v Lize mladších žáků „A“, platí, že za družstva mohou v takovém utkání nastoupit z hráčů věkové kategorie mladších žáků pouze hráči, kteří v roce, v němž začala příslušná sezóna, dovršili či dovrší 10. rok věku, tj. hráči ročníku narození 2014. Hráčům věkové kategorie 4. tříd je start v utkání povolen za podmínek stanovených čl. 219 odst. 1. SDŘ, a to v maximálním počtu 5 takových hráčů za družstvo Klubu v příslušném utkání. Protokol o souhlasu se startem hráče ve vyšší věkové kategorii dle čl. 219 odst. 1. SDŘ nemusí být Klubem předkládán rozhodčím utkání. V utkání hraném mezi dvěma Kluby, které mají kromě družstev zařazených do Ligy mladších žáků „B“ zařazená svá „A“ družstva v Lize mladších žáků „A“, dále platí, že za družstvo Klubu mohou nastoupit v souladu s čl. 218 odst. 2 SDŘ dívky, které v roce, v němž začala příslušná sezóna, dovršily či dovrší 12. rok věku, tj. hráčky ročníku narození 2012, a to bez omezení jejich počtu.
6. V utkání mohou v souladu s čl. 320 odst. 2. SDŘ za družstvo nastoupit se souhlasem hlavního trenéra družstva soupeře (rozumí se soupeř v příslušném utkání) maximálně 3 hráči družstva soupeře, přičemž v takovém případě budou tito hráči v průběhu příslušného utkání oprávněni hrát pouze za družstvo, za které jim byl ve smyslu tohoto odstavce umožněn start hlavním trenérem družstva soupeře. Ustanovením tohoto odstavce nejsou dotčena ustanovení odst. 1. - 5. těchto technických norem.
7. Pořádající Klub je v souladu s vnitřní směrnici ČSLH č. 138 ze dne 8. 9. 2022 povinen zajistit při utkání přítomnost lékaře, zdravotní sestry, nebo zdravotnického záchranáře, kterým může být i para medik (student VŠ) po absolvování příslušných zkoušek.

8. Je-li zápis o utkání zpracován dle čl. 326 odst. 2. písm. b) SDŘ, je pořádající Klub povinen po utkání zajistit oboustrannou kopii zápisu o utkání pro hostující družstvo, případně delegáta utkání.
9. Ve všech utkáních platí, že domácí družstvo je povinno k utkání nastoupit ve světlých dresech, družstvo hostující v dresech tmavých.
10. Organizaci hry a pravidla ledního hokeje v utkáních soutěže upravuje vnitřní směrnice ČSLH č. 145 ze dne 28. 4. 2023.
11. Hráči družstva nemusí mít stejnou barvu helem a kalhot (výjimka z čl. 9.1. Pravidel, viz také Příloha č. 3 Všeobecných ustanovení).
12. Brankář musí nosit obličejovou masku vyrobenou tak, aby jejími otvory nemohl projít puk ani čepel hole (viz čl. 202.2. Pravidel).
13. Rozbruslení družstev je 10 minut před začátkem utkání bez následné úpravy ledové plochy (výjimka z čl. 86.6. Pravidel).
14. Koná-li se utkání v rámci tzv. dvojutkání, kdy první utkání hrají družstva věkové kategorie mladších žáků a bezprostředně poté družstva věkové kategorie starších žáků, hrací plocha se upravuje při utkání družstev věkové kategorie mladších žáků vždy pouze po odehrání druhé třetiny utkání a při utkání družstev věkové kategorie starších žáků vždy pouze po odehrání první třetiny utkání. V jakémkoliv jiném případě se hrací plocha upravuje vždy po druhé třetině utkání (výjimka z čl. 1.1. Pravidel).
15. Pokud jakékoliv družstvo Klubu majícího družstva „A“ a „B“ v rámci soutěží Ligy mladších žáků „A“ a Ligy mladších žáků „B“ odstoupí ze soutěže, nebo bude ze soutěže vyloučeno, může Klub pokračovat pouze v soutěži Liga mladších žáků „B“.

Liga mladších žáků „B“ sk. 12 - Liberecká 2024/25

1.kolo

L5001	28.09.2024	Bílí Tygři Liberec	:	BK Mladá Boleslav
L5002	28.09.2024	TJ HC Jablonec n/N.	:	HC TS Varnsdorf
L5003	28.09.2024	HC Frýdlant	:	HC Turnov 1931
L5004	28.09.2024	HC Česká Lípa	:	Lomnice nad Popelkou

2.kolo, 05.10.2024 - 05.10.2024

L5005	05.10.2024	BK Mladá Boleslav	:	Lomnice nad Popelkou
L5006	05.10.2024	HC Turnov 1931	:	HC Česká Lípa
L5007	05.10.2024	HC TS Varnsdorf	:	HC Frýdlant
L5008	05.10.2024	Bílí Tygři Liberec	:	TJ HC Jablonec n/N.

3.kolo, 12.10.2024 - 12.10.2024

L5009	12.10.2024	TJ HC Jablonec n/N.	:	BK Mladá Boleslav
L5010	12.10.2024	HC Frýdlant	:	Bílí Tygři Liberec
L5011	12.10.2024	HC Česká Lípa	:	HC TS Varnsdorf
L5012	12.10.2024	Lomnice nad Popelkou	:	HC Turnov 1931

4.kolo, 13.10.2024 - 13.10.2024

L5013	13.10.2024	BK Mladá Boleslav	:	HC Turnov 1931
L5014	13.10.2024	HC TS Varnsdorf	:	Lomnice nad Popelkou
L5015	13.10.2024	Bílí Tygři Liberec	:	HC Česká Lípa
L5016	13.10.2024	TJ HC Jablonec n/N.	:	HC Frýdlant

5.kolo, 19.10.2024 - 19.10.2024

L5017	19.10.2024	HC Frýdlant	:	BK Mladá Boleslav
L5018	19.10.2024	HC Česká Lípa	:	TJ HC Jablonec n/N.
L5019	19.10.2024	Lomnice nad Popelkou	:	Bílí Tygři Liberec
L5020	19.10.2024	HC Turnov 1931	:	HC TS Varnsdorf

6.kolo, 26.10.2024 - 26.10.2024

L5021	26.10.2024	BK Mladá Boleslav	:	HC TS Varnsdorf
L5022	26.10.2024	Bílí Tygři Liberec	:	HC Turnov 1931
L5023	26.10.2024	TJ HC Jablonec n/N.	:	Lomnice nad Popelkou
L5024	26.10.2024	HC Frýdlant	:	HC Česká Lípa

7.kolo, 02.11.2024 - 02.11.2024

L5025	02.11.2024	HC Česká Lípa	:	BK Mladá Boleslav
L5026	02.11.2024	Lomnice nad Popelkou	:	HC Frýdlant
L5027	02.11.2024	HC Turnov 1931	:	TJ HC Jablonec n/N.
L5028	02.11.2024	HC TS Varnsdorf	:	Bílí Tygři Liberec

8.kolo, 03.11.2024 - 03.11.2024

L5029	03.11.2024	BK Mladá Boleslav	:	Bílí Tygři Liberec
L5030	03.11.2024	HC TS Varnsdorf	:	TJ HC Jablonec n/N.
L5031	03.11.2024	HC Turnov 1931	:	HC Frýdlant
L5032	03.11.2024	Lomnice nad Popelkou	:	HC Česká Lípa

9.kolo, 09.11.2024 - 09.11.2024

L5033	09.11.2024	Lomnice nad Popelkou	:	BK Mladá Boleslav
L5034	09.11.2024	HC Česká Lípa	:	HC Turnov 1931
L5035	09.11.2024	HC Frýdlant	:	HC TS Varnsdorf
L5036	09.11.2024	TJ HC Jablonec n/N.	:	Bílí Tygři Liberec

10.kolo, 16.11.2024 - 16.11.2024

L5037	16.11.2024	BK Mladá Boleslav	:	TJ HC Jablonec n/N.
L5038	16.11.2024	Bílí Tygři Liberec	:	HC Frýdlant
L5039	16.11.2024	HC TS Varnsdorf	:	HC Česká Lípa
L5040	16.11.2024	HC Turnov 1931	:	Lomnice nad Popelkou

11.kolo, 17.11.2024 - 17.11.2024

L5041	17.11.2024	HC Turnov 1931	:	BK Mladá Boleslav
L5042	17.11.2024	Lomnice nad Popelkou	:	HC TS Varnsdorf
L5043	17.11.2024	HC Česká Lípa	:	Bílí Tygři Liberec
L5044	17.11.2024	HC Frýdlant	:	TJ HC Jablonec n/N.

12.kolo, 23.11.2024 - 23.11.2024

L5045	23.11.2024	BK Mladá Boleslav	:	HC Frýdlant
L5046	23.11.2024	TJ HC Jablonec n/N.	:	HC Česká Lípa
L5047	23.11.2024	Bílí Tygři Liberec	:	Lomnice nad Popelkou
L5048	23.11.2024	HC TS Varnsdorf	:	HC Turnov 1931

13.kolo, 30.11.2024 - 30.11.2024

L5049	30.11.2024	HC TS Varnsdorf	:	BK Mladá Boleslav
L5050	30.11.2024	HC Turnov 1931	:	Bílí Tygři Liberec
L5051	30.11.2024	Lomnice nad Popelkou	:	TJ HC Jablonec n/N.
L5052	30.11.2024	HC Česká Lípa	:	HC Frýdlant

14.kolo, 01.12.2024 - 01.12.2024

L5053	01.12.2024	BK Mladá Boleslav	:	HC Česká Lípa
L5054	01.12.2024	HC Frýdlant	:	Lomnice nad Popelkou
L5055	01.12.2024	TJ HC Jablonec n/N.	:	HC Turnov 1931
L5056	01.12.2024	Bílí Tygři Liberec	:	HC TS Varnsdorf

15.kolo, 07.12.2024 - 07.12.2024

L5057	07.12.2024	Bílí Tygři Liberec	:	BK Mladá Boleslav
L5058	07.12.2024	TJ HC Jablonec n/N.	:	HC TS Varnsdorf
L5059	07.12.2024	HC Frýdlant	:	HC Turnov 1931
L5060	07.12.2024	HC Česká Lípa	:	Lomnice nad Popelkou

16.kolo, 14.12.2024 - 14.12.2024

L5061	14.12.2024	BK Mladá Boleslav	:	Lomnice nad Popelkou
L5062	14.12.2024	HC Turnov 1931	:	HC Česká Lípa
L5063	14.12.2024	HC TS Varnsdorf	:	HC Frýdlant
L5064	14.12.2024	Bílí Tygři Liberec	:	TJ HC Jablonec n/N.

17.kolo, 04.01.2025 - 04.01.2025

L5065	04.01.2025	TJ HC Jablonec n/N.	:	BK Mladá Boleslav
L5066	04.01.2025	HC Frýdlant	:	Bílí Tygři Liberec
L5067	04.01.2025	HC Česká Lípa	:	HC TS Varnsdorf
L5068	04.01.2025	Lomnice nad Popelkou	:	HC Turnov 1931

18.kolo, 11.01.2025 - 11.01.2025

L5069	11.01.2025	BK Mladá Boleslav	:	HC Turnov 1931
L5070	11.01.2025	HC TS Varnsdorf	:	Lomnice nad Popelkou
L5071	11.01.2025	Bílí Tygři Liberec	:	HC Česká Lípa
L5072	11.01.2025	TJ HC Jablonec n/N.	:	HC Frýdlant

19.kolo, 18.01.2025 - 18.01.2025

L5073	18.01.2025	HC Frýdlant	:	BK Mladá Boleslav
L5074	18.01.2025	HC Česká Lípa	:	TJ HC Jablonec n/N.
L5075	18.01.2025	Lomnice nad Popelkou	:	Bílí Tygři Liberec
L5076	18.01.2025	HC Turnov 1931	:	HC TS Varnsdorf

20.kolo, 25.01.2025 - 25.01.2025

L5077	25.01.2025	BK Mladá Boleslav	:	HC TS Varnsdorf
L5078	25.01.2025	Bílí Tygři Liberec	:	HC Turnov 1931
L5079	25.01.2025	TJ HC Jablonec n/N.	:	Lomnice nad Popelkou
L5080	25.01.2025	HC Frýdlant	:	HC Česká Lípa

21.kolo, 01.02.2025 - 01.02.2025

L5081	01.02.2025	HC Česká Lípa	:	BK Mladá Boleslav
L5082	01.02.2025	Lomnice nad Popelkou	:	HC Frýdlant
L5083	01.02.2025	HC Turnov 1931	:	TJ HC Jablonec n/N.
L5084	01.02.2025	HC TS Varnsdorf	:	Bílí Tygři Liberec

22.kolo, 08.02.2025 - 08.02.2025

L5085	08.02.2025	BK Mladá Boleslav	:	Bílí Tygři Liberec
L5086	08.02.2025	HC TS Varnsdorf	:	TJ HC Jablonec n/N.
L5087	08.02.2025	HC Turnov 1931	:	HC Frýdlant

L5088 08.02.2025 Lomnice nad Popelkou : HC Česká Lípa

23.kolo, 15.02.2025 - 15.02.2025

L5089 15.02.2025 Lomnice nad Popelkou : BK Mladá Boleslav
L5090 15.02.2025 HC Česká Lípa : HC Turnov 1931
L5091 15.02.2025 HC Frýdlant : HC TS Varnsdorf
L5092 15.02.2025 TJ HC Jablonec n/N. : Bílí Tygři Liberec

24.kolo, 22.02.2025 - 22.02.2025

L5093 22.02.2025 BK Mladá Boleslav : TJ HC Jablonec n/N.
L5094 22.02.2025 Bílí Tygři Liberec : HC Frýdlant
L5095 22.02.2025 HC TS Varnsdorf : HC Česká Lípa
L5096 22.02.2025 HC Turnov 1931 : Lomnice nad Popelkou

25.kolo, 01.03.2025 - 01.03.2025

L5097 01.03.2025 HC Turnov 1931 : BK Mladá Boleslav
L5098 01.03.2025 Lomnice nad Popelkou : HC TS Varnsdorf
L5099 01.03.2025 HC Česká Lípa : Bílí Tygři Liberec
L5100 01.03.2025 HC Frýdlant : TJ HC Jablonec n/N.

26.kolo, 15.03.2025 - 15.03.2025

L5101 15.03.2025 BK Mladá Boleslav : HC Frýdlant
L5102 15.03.2025 TJ HC Jablonec n/N. : HC Česká Lípa
L5103 15.03.2025 Bílí Tygři Liberec : Lomnice nad Popelkou
L5104 15.03.2025 HC TS Varnsdorf : HC Turnov 1931

27.kolo, 22.03.2025 - 22.03.2025

L5105 22.03.2025 HC TS Varnsdorf : BK Mladá Boleslav
L5106 22.03.2025 HC Turnov 1931 : Bílí Tygři Liberec
L5107 22.03.2025 Lomnice nad Popelkou : TJ HC Jablonec n/N.
L5108 22.03.2025 HC Česká Lípa : HC Frýdlant

28.kolo, 29.03.2025 - 29.03.2025

L5109 29.03.2025 BK Mladá Boleslav : HC Česká Lípa
L5110 29.03.2025 HC Frýdlant : Lomnice nad Popelkou
L5111 29.03.2025 TJ HC Jablonec n/N. : HC Turnov 1931
L5112 29.03.2025 Bílí Tygři Liberec : HC TS Varnsdorf

ADRESÁŘ KLUBŮ LMŽ „B“ a LSŽ „B“ Libereckého kraje

sezona 2024–2025

- BÍLÍ TYGŘI LIBEREC** **reg. č. 50502 (Tělovýchovná jednota Bílí Tygři Liberec, z.s., IČ: 46744282)**
sekretář: Libor Daněk, Jeronýmova 494/20, 460 07, Liberec 7
Tel.: +420 731 683 875
E-mail: danek@hcbilitygri.cz
ZS: Jeronýmova 570/22, 460 07, Liberec 7
- HC Česká Lípa** **reg. č. 50101 (Hokejový klub Česká Lípa, IČ: 46750444)**
sekretář: Tomáš Kučera, Barvířská 2690, 470 01, Česká Lípa
Tel.: +420 737 858 612
E-mail: ttkucera@seznam.cz
ZS: Barvířská 2690, 470 01, Česká Lípa
- T.J.HC Jablonec nad Nisou** **reg. č. 50401 (T.J. HC Jablonec nad Nisou, IČ: 64668495)**
šéftrenér: Pavel Daněk, Sadová 4646/2, 466 01, Jablonec nad Nisou
Tel.: +420 723 275 352
E-mail: seftrener@hcvlci.cz
ZS: Sadová 4646/2, 466 01, Jablonec nad Nisou
- HC Frýdlant** **reg. č. 50503 (HC FRÝDLANT, IČ: 26548046)**
sportovní manažer: Roman Stříteský, Fügnerova 1389, 464 01, Frýdlant
Tel.: +420 602 680 769
E-mail: roman.stritesky69@seznam.cz
ZS: Fügnerova 1389, 464 01, Frýdlant
- HC Lomnice n.P.** **reg. č. 60803 (Hokejový klub Lomnice nad Popelkou, z.s., IČ: 15045404)**
sekretář: Jaromír Dlouhý, Zimní stadion, 512 51, Lomnice nad Popelkou 1535
Tel.: +420 604 790 916
E-mail: info@hclomnice.cz
ZS: Zimní stadion, 512 51, Lomnice nad Popelkou 1535
- HC Turnov 1931** **reg. č. 90134 (HC Turnov 1931, z.s., IČ: 27003345)**
sekretář: Libor Šlechta, Vojtěcha Maška 2300, 511 01 Turnov
Tel.: +420 605 758 403
E-mail: info@hcturnov.cz
ZS: Vojtěcha Maška 2300, 511 01, Turnov
- HC TS Varnsdorf** **reg. č. 50203 (HC TS Varnsdorf, z.s., IČ: 46717331)**
sekretář: Josef Hambálek, Poštovní 3126, 407 47, Varnsdorf
Tel.: +420 603 219 792
E-mail: hambalek@hambalek.cz
ZS: Otavská 2931, 407 47, Varnsdorf
- BK Mladá Boleslav** **reg. č. 20704 (Bruslařský klub Mladá Boleslav, z.s., IČ: 26614448)**
sekretář: Martin Škaloud, Viničná 31, 29301 Mladá Boleslav - Mladá Boleslav III
Tel.: +420 736 630 309
E-mail: mladez@bkboleslav.cz
ZS: ŠKOENERGO Aréna, Na Vinici 31, Mladá Boleslav, 293 01

Vnitřní směrnice Českého svazu ledního hokeje z.s.

č. 144

upravující

organizaci a pravidla ledního hokeje v utkáních soutěží věkové kategorie 2. - 4. tříd

Článek I.

PŮSOBNOST

Tato směrnice upravuje organizaci hry a pravidla ledního hokeje v utkáních mistrovských a nemistrovských, dlouhodobých a krátkodobých soutěží organizovaných řídicím orgánem soutěže ve smyslu čl. 202 soutěžního a disciplinárního řádu Českého svazu ledního hokeje z.s. (dále jen jako „ČSLH“) pro soutěže věkové kategorie 4. tříd (pro sezónu 2023-2024 se jedná o hráče ročníku narození 2014), věkové kategorie 3. tříd (pro sezónu 2023-2024 se jedná o hráče ročníku narození 2015) a věkové kategorie 2. tříd (pro sezónu 2023-2024 se jedná o hráče ročníku narození 2016, a mladší).

Článek II.

HRACÍ PLOCHA

1. Hrací plocha se vytvoří tak, že se na vyznačené modré čáry položí mantinely.
2. Utkání se hraje v útočných, resp. obranných třetinách, a to i na dvou plochách současně.
3. Střední pásmo je vyhrazeno pro střídání a odpočinek hráčů, pobyt trenérů a vedoucích družstev.
4. Střední pásmo je k účelu dle odst. 3. tohoto článku vybaveno přenosnými lavičkami.
5. Pro utkání soutěže věkové kategorie 3. tříd, resp. utkání soutěže věkové kategorie 4. tříd může být hrací plocha vytvořena též následovně:
 - a) na polovině hrací plochy, a to i na dvou plochách současně; Mantinely se položí na středovou červenou čáru; Při hře na této hrací ploše využívají družstva standardních hráčských lavic s tím, že na pravé hráčské lavici střídají družstva, která hrají na pravé polovině hrací plochy, na levé hráčské lavici družstva, která hrají na levé polovině hrací plochy (viz příloha č. 1 této směrnice),
 - b) na podélné polovině hrací plochy, a to i na dvou plochách současně; Mantinely se položí po celé ose hrací plochy; Při hře na této hrací ploše využívají družstva standardních hráčských lavic a trestných lavic s tím, že družstva provádějí střídání vždy z té hráčské, resp. trestné lavice, která je blíže jejich brance (viz příloha č. 2 této směrnice),
 - c) na třetinách hrací plochy, a to i na dvou plochách současně; Mantinely se položí na jednu z modrých čar hrací plochy, čímž vznikne prostor pro hru na dvou třetinách hrací plochy a rovněž prostor pro hru na jedné třetině hrací plochy; Při hře na této hrací ploše využívají družstva standardních hráčských lavic s tím, že na pravé hráčské lavici střídají družstva, která

hrají na pravé polovině hrací plochy, na levé hráčské lavici družstva, která hrají na levé polovině hrací plochy (viz příloha č. 3 této směrnice).

Článek III. BRANKY

1. Každé jednotlivé hřiště musí mít dvě branky o rozměrech stanovených čl. 2.1. pravidel ledního hokeje v platném znění (dále jen jako „**Pravidla**“), po jedné na každé straně hřiště, přičemž ve všech utkáních je povinné používání snížených branek (o výšce 101 cm včetně horní tyče od úrovně hrací plochy).
2. Branky se umísťují na obvodu kruhů pro vhazování tak, aby za brankou zůstal volný prostor o šířce 1,5 m pro bezpečné pokračování ve hře i za brankou.
3. Pokud jsou utkání soutěží věkové kategorie 3. tříd, resp. utkání soutěže věkové kategorie 4. tříd hrána na polovinu hrací plochy dle čl. II odst. 5. písm. a) této směrnice, musí být jedna z branek umístěna do vymezeného místa jako při hře na celé hřiště a druhá branka musí být umístěna ve středním pásmu tak, aby za oběma brankami zůstal stejně široký volný prostor pro bezpečné pokračování ve hře i za brankou.
4. Pokud jsou utkání soutěží věkové kategorie 3. tříd, resp. utkání soutěže věkové kategorie 4. tříd hrána na polovinu hrací plochy dle čl. II odst. 5. písm. b) této směrnice, musí být obě branky umístěny na brankovou čáru s tím, že vzdálenost od středu branky k hrazením musí být shodná.
5. Pokud jsou utkání soutěží věkové kategorie 3. tříd, resp. utkání soutěže věkové kategorie 4. tříd hrána na třetinách hrací plochy dle čl. II odst. 5. písm. c) této směrnice, musí být branky při hře na menší části hřiště (na jedné třetině hřiště) umístěny na obvodu kruhů pro vhazování tak, aby za brankou zůstal volný prostor o šířce 1,5 m pro bezpečné pokračování ve hře i za brankou, při hře na větší části hřiště (na dvou třetinách hřiště) musí být jedna z branek umístěna do vymezeného místa jako při hře na celé hřiště a druhá branka musí být umístěna ve středním pásmu mezi středovou a vzdálenější modrou čáru tak, aby za oběma brankami zůstal stejně široký volný prostor pro bezpečné pokračování ve hře i za brankou.

Článek IV. VÝZBROJ A VÝSTROJ

1. Hráči nastupují k utkání v kompletní výstroji a výzbroji pro lední hokej.
2. Utkání soutěží věkové kategorie 2. tříd se hrají výhradně s odlehčenými (modrými) pukem.
3. Jednotlivé formace družstva (čtveřice/trojice) jsou barevně označeny páskou na levé paži hráče.
4. Barevné označení formací družstva je jednotné: 1. formace - červená, 2. - zelená, 3. - modrá, 4. - žlutá. Jednotlivé formace družstva jsou v zápise o utkání uvedeny v pořadí dle předchozí věty, u všech hráčů družstva musí být uvedeno číslo dresu a poznámka o barevném zařazení do formace družstva vyznačená písmeny Č - červená, resp. Z - zelená, resp. M - modrá, resp. Ž - žlutá.
5. Hráči družstva nemusí mít stejnou barvu helem a kalhot (výjimka z čl. 9.1. Pravidel).
6. Hráči družstva nemusí mít na rukávech dresů umístěná čísla dresů a současně s tím nemusí mít hráči dresy opatřeny jmenovkou (výjimka z čl. 9.2. Pravidel).

7. Brankář musí nosit obličejovou masku vyrobenou tak, aby jejími otvory nemohl proniknout puk ani čepel hole (viz čl. 202.2. Pravidel).

Článek V. DRUŽSTVA/ROČNÍKY NAROZENÍ

1. Utkání soutěže věkové kategorie 2. tříd se hraje na hřišti dle čl. II odst. 1. – 4. této směrnice s tím, že družstvo klubu je povinno k takovému utkání nastoupit (i) ve stanoveném počtu hráčů minimálně s 1 brankářem a 6 hráči do pole, maximálně s 2 brankáři a 12 hráči do pole, přičemž v takovém případě v utkání hrají za družstvo klubu 1 brankář a 3 hráči do pole, nebo (ii) ve stanoveném počtu hráčů minimálně s 1 brankářem a 8 hráči do pole, maximálně s 2 brankáři a 16 hráči do pole, přičemž v takovém případě v utkání hrají za družstvo klubu 1 brankář a 4 hráči do pole. V případě, že v utkání, v němž za družstvo klubu hraje 1 brankář a 3 hráči do pole, složení družstva neumožňuje střídání kompletních formací o 3 hráčích do pole, resp. v utkání, v němž za družstvo klubu hraje 1 brankář a 4 hráči do pole, neumožňuje složení družstva střídání kompletních formací o 4 hráčích do pole, musí trenér družstva postupovat tak, aby nekompletní formace hráčů byla doplňována o hráče z ostatních formací formou pravidelné a rovnoměrné rotace všech hráčů do pole a v duchu „Fair Play“. V jakém počtu hráčů má být to které utkání příslušné soutěže věkové kategorie 2. tříd odehráno, určuje pořádající klub, resp. v turnajových utkáních klub pořádající příslušný turnaj. Řídící orgán soutěže rozpisem příslušné soutěže stanoví, jakým způsobem a v jaké lhůtě je pořádající klub, resp. v turnajových utkáních klub pořádající příslušný turnaj, povinen tuto skutečnost družstvu hostujícího klubu, resp. v turnajových utkáních ostatním klubům, jejichž družstva se mají příslušného turnaje zúčastnit, oznámit.
2. Utkání soutěže věkové kategorie 3. tříd, resp. utkání soutěže věkové kategorie 4. tříd se hraje na hřišti dle čl. II. této směrnice s tím, že družstvo klubu je povinno k takovému utkání nastoupit (i) ve stanoveném počtu hráčů minimálně s 1 brankářem a 6 hráči do pole, maximálně s 2 brankáři a 12 hráči do pole, přičemž v takovém případě v utkání hrají za družstvo klubu 1 brankář a 3 hráči do pole, nebo (ii) ve stanoveném počtu hráčů minimálně s 1 brankářem a 8 hráči do pole, maximálně s 2 brankáři a 16 hráči do pole, přičemž v takovém případě v utkání hrají za družstvo klubu 1 brankář a 4 hráči do pole. V případě, že v utkání, v němž za družstvo klubu hraje 1 brankář a 3 hráči do pole, složení družstva klubu neumožňuje střídání kompletních formací o 3 hráčích do pole, resp. v utkání, v němž za družstvo klubu hraje 1 brankář a 4 hráči do pole, neumožňuje složení družstva střídání kompletních formací o 4 hráčích do pole, musí trenér družstva postupovat tak, aby nekompletní formace hráčů byla doplňována o hráče z ostatních formací formou pravidelné a rovnoměrné rotace všech hráčů do pole a v duchu „Fair Play“. Na jakém hřišti dle čl. II. této směrnice a v jakém počtu hráčů má být to které utkání příslušné soutěže věkové kategorie 3. tříd, resp. utkání soutěže věkové kategorie 4. tříd, odehráno, určuje pořádající klub, resp. v turnajových utkáních klub pořádající příslušný turnaj. Řídící orgán soutěže rozpisem příslušné soutěže stanoví, jakým způsobem a v jaké lhůtě je pořádající klub, resp. v turnajových utkáních klub pořádající příslušný turnaj, povinen tyto skutečnosti družstvu hostujícího klubu, resp. v turnajových utkáních ostatním klubům, jejichž družstva se mají příslušného turnaje zúčastnit, oznámit.
3. Brankáři mohou v utkání střídát kdykoliv při přerušené hře na pokyn trenéra družstva. V utkání nesmí být brankář odvolán a nahrazen hráčem v poli.
4. Družstvo je povinno dodržet pravidelné střídání všech formací v průběhu celého utkání.

5. Hráčům „začátečnickům“ se povoluje start za družstvo hráčů mladšího ročníku narození, a to v maximálním počtu dvou takových hráčů za družstvo klubu v utkání (tj. v soutěži věkové kategorie 2. tříd mohou nastoupit za družstvo klubu v utkání též dva hráči věkové kategorie 3. tříd, v soutěži věkové kategorie 3. tříd mohou nastoupit za družstvo klubu v utkání též dva hráči věkové kategorie 4. tříd a v soutěži věkové kategorie 4. tříd mohou nastoupit za družstvo klubu v utkání též dva hráči věkové kategorie mladších žáků, kteří v roce, v němž začala příslušná sezóna dovršili či dovrší 10. rok věku). Start takových hráčů je možný pouze se souhlasem trenéra soupeře, v průběhu příslušného utkání je též právem trenéra soupeře požádat rozhodčího utkání, aby v dalším průběhu příslušného utkání nepřipustil ke hře hráče „začátečnicka“, pokud existují pochybnosti, že daný hráč je skutečně začátečníkem, či pokud svou výkonností výrazně převyšuje ostatní hráče příslušného utkání. Rozhodčí utkání je povinen takové žádosti vyhovět.

Článek VI. HRACÍ DOBA

1. Hrací doba všech utkání soutěží věkové kategorie 2. - 4. tříd je 3 x 15 minut hrubého času. Měření času se provádí centrálně pro obě souběžně hraná utkání.
2. Přestávky mezi třetinami jsou minimální. Družstva si před začátkem každé části hry strany nemění.

Článek VII. ROZHODČÍ

1. Utkání hrané na třetině, resp. polovině hrací plochy řídí jeden rozhodčí.
2. Rozhodčím v utkání soutěží věkové kategorie 2. - 4. tříd může být pouze osoba, která:
 - byla k řízení příslušného utkání pověřena pořadajícím klubem,
 - dovršila 15. rok věku,
 - je držitelem platného elektronického trenérského průkazu vystaveného ČSLH a/nebo platného elektronického funkcionářského průkazu vystaveného ČSLH a/nebo platného elektronického hráčského průkazu vystaveného ČSLH a/nebo platného elektronického průkazu rozhodčího vystaveného ČSLH.
3. Rozhodčí v utkání soutěží věkové kategorie 2. - 4. tříd je povinen plnit veškeré povinnosti uložené rozhodčímu soutěžním a disciplinárním řádem ČSLH, touto směrnicí a dalšími předpisy ČSLH, vyjma vnitřní směrnice ČSLH upravující povinnosti a odměňování rozhodčích v platném znění a vnitřní směrnice ČSLH upravující licence rozhodčích v platném znění. Na vyžádání trenéra družstva hostujícího klubu a/nebo zástupce řídícího orgánu soutěže musí pořadající klub prostřednictvím svého unikátního uživatelského přístupu do systému tzv. „malého elektronického zápisu“ provozovaného ČSLH na adrese webové stránky <http://maly.hokejovyzapis.cz> před utkáním, v jeho průběhu, nebo po jeho skončení prokázat, že je rozhodčí držitelem platného průkazu dle odst. 2. tohoto článku.
4. Rozhodčího dle odst. 2. tohoto článku pro řízení příslušného utkání je povinen zajistit pořadající klub.
5. Pořadající klub je povinen poskytnout rozhodčímu před začátkem utkání 1 - 2 náhradní puky pro zajištění neprodleného pokračování ve hře, např. v situaci při vyhození puku mimo hrací plochu.

6. Rozhodčí pískáním přerušuje hru pouze při vstřelení gólu, po nedovoleném zákroku, za který se nařizuje trestné střílení, a při rozehrání akce brankářem (odstoupení hráčů).

Článek VIII. PŘESTUPKY PROTI PRAVIDLŮM A TRESTY

1. Se zvláštním přihlédnutím k věku hráčů účastnících se utkání soutěží věkové kategorie 2. - 4. tříd a značných rozdílů v tělesné konstituci jednotlivých hráčů uvedených věkových kategorií se v těchto utkáních hra do těla posuzuje dle Pravidel platných pro ženský hokej (zejména čl. 101.1. Pravidel).
2. Za vyjmenované přestupky (nedovolená hra tělem, bodnutí koncem nebo špičkou hole, sekání, krosček, podražení, vražení na hrazení, vysoká hůl a také při hře po odpískání) nařídí rozhodčí proti družstvu provinivšímu se hráče trestné střílení.
3. Za ostatní přestupky rozhodčí napomene provinivšího se hráče bez přerušení hry.
4. Trestná střílení se neprovádějí bezprostředně po přestupku, ale vždy po konci příslušné třetiny. Tato trestná střílení provedou hráči do pole určení trenérem družstva, přičemž hráči, který provede trestné střílení, je vždy dovoleno provést další trestné střílení až teprve poté, co provedou trestná střílení všichni ostatní hráči do pole z příslušného družstva.
5. Pravidlo o ofsajdu a pravidlo o zakázaném uvolnění se v utkání soutěží 2. - 4. třídy neuplatňuje, a to s výjimkou v utkáních soutěží věkové kategorie 3. tříd, resp. v utkáních soutěží věkové kategorie 4. tříd, hraných na třetinách hrací plochy dle čl. II odst. 5. písm. b) této směrnice, v nichž platí, že dojde-li k ofsajdovému postavení hráče útočícího družstva, rozhodčí utkání hru nepřerušuje, ale oznámí hlasitě „Ofsajd“ a vyzve hráče útočícího družstva, aby opustili útočné pásmo, aniž by pokračovali ve hře s pukem. V případě, že hráči útočícího družstva pokynu neuposlechnou a dosáhnou vstřelení gólu, rozhodčí přerušuje hru, gól nebude uznán, provinivší se družstvo opustí útočné pásmo a hra pokračuje rozehrávkou brankáře bránícího družstva.

Článek IX. LETMÉ STŘÍDÁNÍ

1. Interval střídání po 60 sekundách hry provádí časoměřič zvukovým signálem, odlišným zapískáním nebo slovním povelům.
2. Hráči, kteří byli ve hře, se již nesmí s viditelným úmyslem dotknout puku a jsou povinni neprodleně odjet na střídačku. Ve stejný okamžik do hry naskočí hráči do pole z hráčské lavice a plynule pokračují ve hře.
3. Střídání hráčů se musí provádět v prostoru střídačky družstva.

Článek X. PŘERUŠENÍ HRY/ROZEHRÁNÍ

1. Vhazování se provádí pouze při zahájení utkání/třetiny.
2. Jediným bodem pro vhazování je vždy střed hřiště.

3. Pokud je puk v držení brankáře nebo má dojít k rozehrání hry po dosažení gólu, hráči do pole soupeře mají za povinnost (na povel rozhodčího) odstoupit zpět za úroveň poloviny hřiště, aby brankář mohl nerušeně rozehrát puk.

Článek XI. ORGANIZACE UTKÁNÍ

1. Řídící orgán soutěže stanoví rozpisem soutěží, zda se utkání soutěže příslušné věkové kategorie konají turnajovým způsobem nebo klasickým zápasovým způsobem. Za turnajový způsob se přitom považují utkání hraná v určitý den na určitém místě za účasti minimálně 3 družstev, která se v rámci příslušného turnaje musí utkat 1x každý s každým.
2. Utkání soutěží věkových kategorií 2. - 4. tříd mohou být hrána pouze ve víkendových dnech, nebo ve státních svátcích. V případě turnajových utkání je řídící orgán soutěže povinen zajistit, že každé družstvo neodehraje více jak dva turnaje za kalendářní měsíc, v případě klasických utkání je řídící orgán soutěže povinen zajistit, že každé družstvo neodehraje více jak čtyři soutěžní utkání za kalendářní měsíc.
3. Organizace turnajů je v kompetenci řídícího orgánu soutěže s ohledem na počty přihlášených družstev do příslušné soutěže.
4. V utkáních soutěží věkových kategorií 2. - 4. tříd není povoleno zobrazovat průběžné a konečné skóre na časomíře. Výsledek utkání se do zápisu o utkání nevyplňuje.
5. Klubům a jeho funkcionářům (vedoucím družstva, trenérům atd.), rozhodčím i řídícímu orgánu soutěže se zakazuje vést jakoukoliv statistiku o průběhu utkání, či tabulku příslušné soutěže.
6. Pořádající klub, resp. v turnajových utkáních klub pořádající příslušný turnaj, má povinnost vyplnit v zápise o příslušném utkání následující údaje: počet diváků, typ hrací plochy, na které bylo utkání odehráno, čas začátku a konce příslušného utkání, údaje o zraněních hráčů, která měla souvislost s konáním utkání, jméno rozhodčího, jméno, příjmení a bydliště osoby provádějící výkon zdravotnické služby a jméno, příjmení a bydliště hlavního pořadatele.

Článek XII. ZÁVĚREČNÁ USTANOVENÍ

1. Schváleno VV ČSLH dne 28. 4. 2023.
2. Tato vnitřní směrnice je platná a účinná od data jejího schválení VV ČSLH a datem nabytí její účinnosti se ruší vnitřní směrnice ČSLH č. 134 ze dne 28. 7. 2022.

V Praze dne 28. 4. 2023

.....
Jan Černý
generální sekretář
Český svaz ledního hokeje z.s.

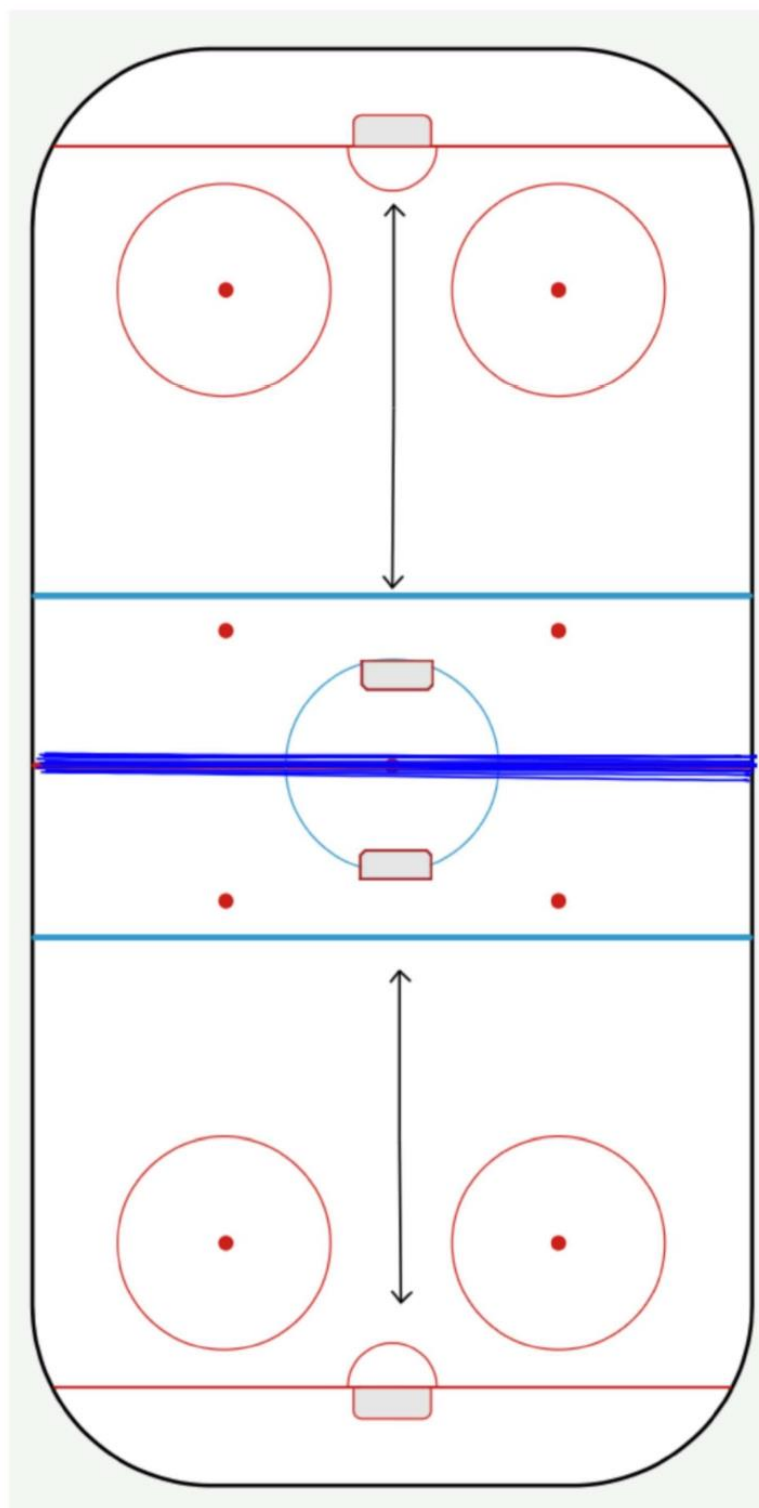

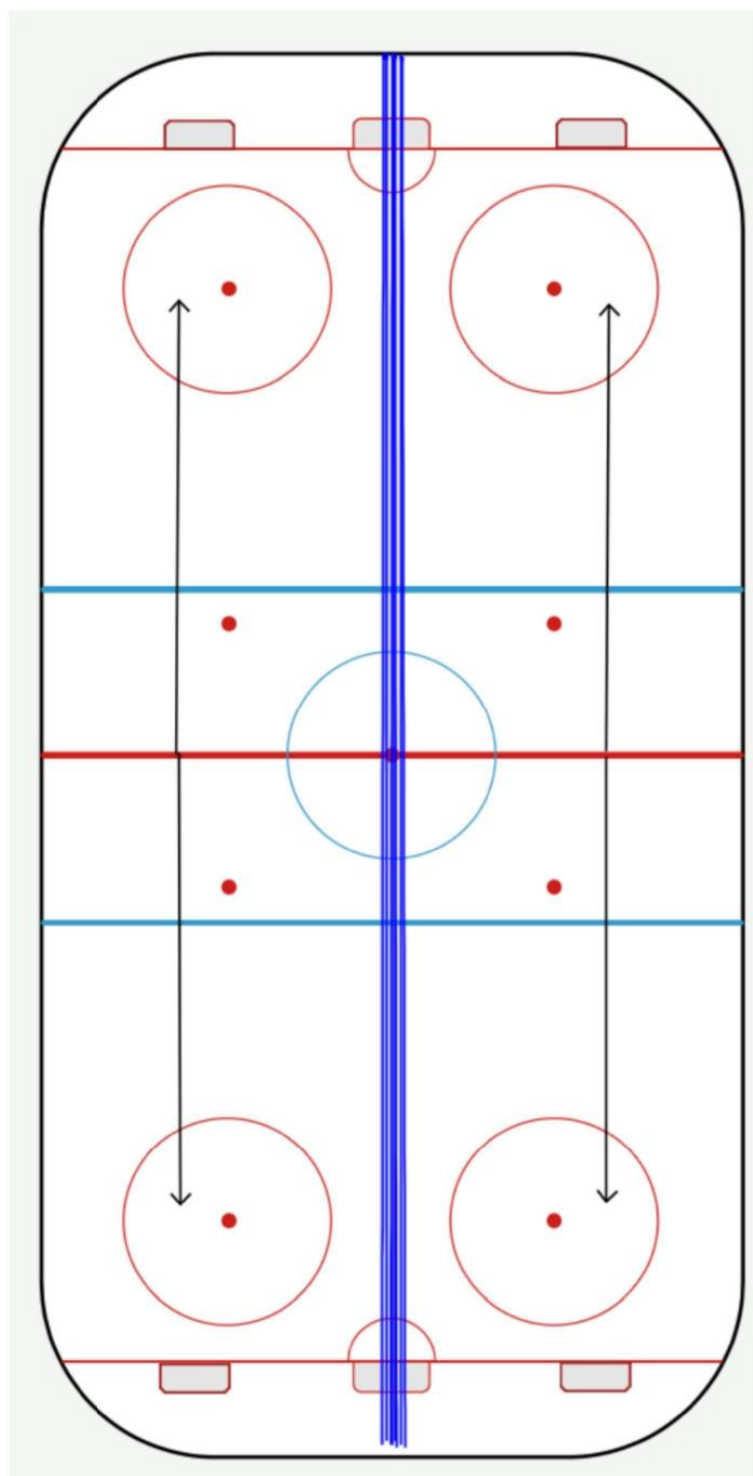

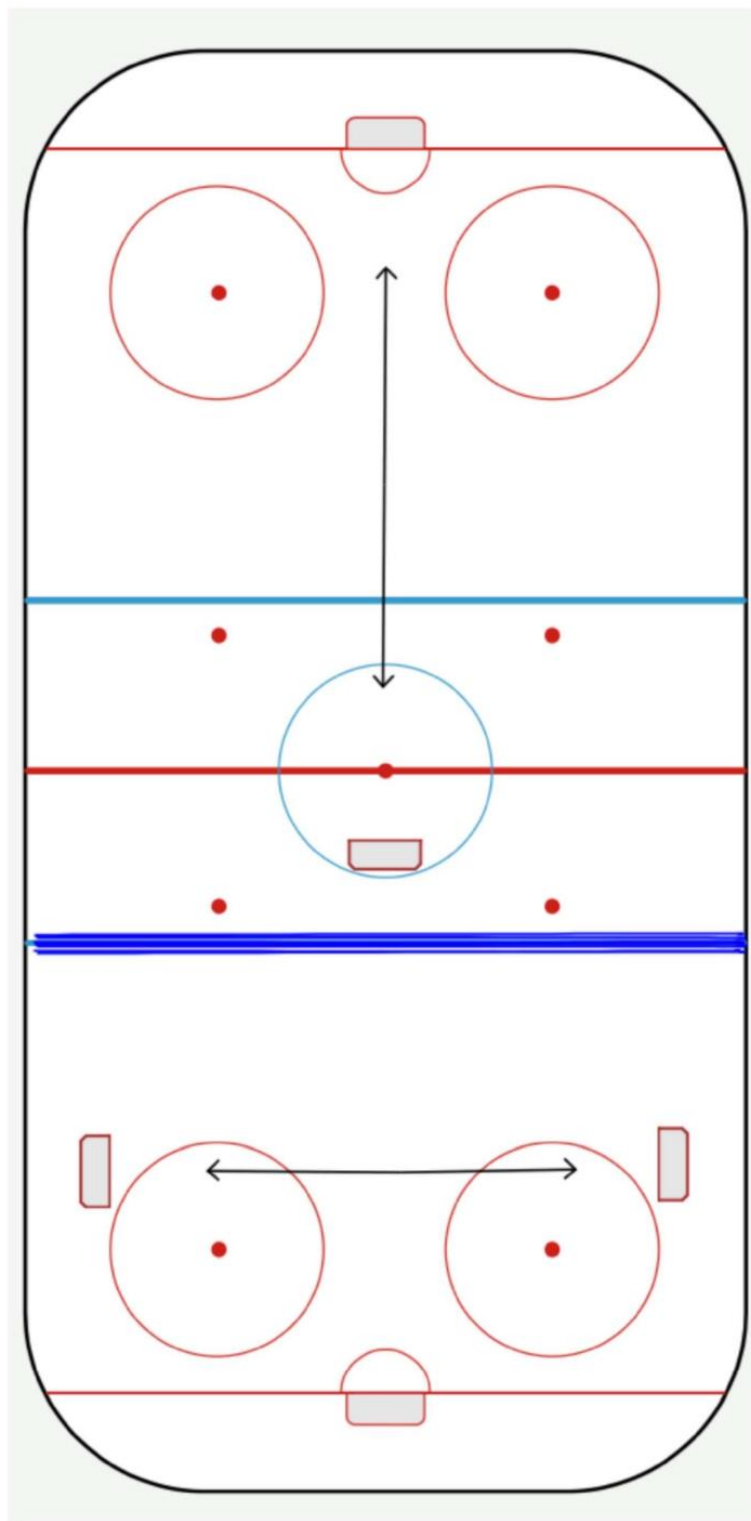

MINIHOKEJ

4. třída - ročník 2015 a mladší

Sezona 2024–2025

Počet účastníků	:	2015 – 8 týmů
Registrace	:	v registračním systému provozovaném ČSLH na adrese webové stránky www.hokejovaregistrace.cz (dále také jako „Registrační systém“) je evidováno, že Hráč je držitelem platného elektronického hráčského průkazu Hráče a je oprávněn v souladu s předpisy ČSLH hrát za družstvo příslušného Klubu
Turnaje v minihokeji	:	9 turnajů v minihokeji ročníku 2015 a mladší bez omezení počtu
Minihokej 2015	:	minimální počet hráčů při utkání na obou hřištích je pro ročník 2015 a mladší 2 brankáři a 4 trojice (2+12) hrát černými kotouči na plochách dle pravidel minihokeje – viz.obrázky. Na každém hřišti (varianta Pouzar) spolu hrají stejné týmy (tedy jedno utkání A-A a druhé B-B) souběžně.
Hrací dny	:	soboty, neděle a státní svátky
Začátek soutěže	:	29.9.2024
Konec soutěže	:	9.3.2025
Výsledky utkání a tabulky	:	STK oficiálně nevydává a nezveřejňuje
Tresty	:	za porušení pravidel bude hráč rozhodčím vyloučen do konce svého střídání, trenér na střídačce mu přestupek vysvětlí
Nájezdy	:	nájezdy po skončení zápasu
Hrací doba:	:	3x15 minut hrubého času, úprava ledové plochy vždy po dvou odehraných utkáních
Střídání	:	letmé střídání vždy po jedné minutě hry – oznámeno centrálně klaksonem

Systém soutěže

Hraje se 2 x v měsíci do konce roku, varianta hřiště Pouzar, dále 1x měsíčně v lednu, únoru i březnu varianta hřiště Pouzar.

Při turnajích **varianty hřiště Pouzar** se hraje **3 na 3**. Po gólu vyjet za pomyslný prostředek a hned forčekovat. Když brankář drží kotouč, soupeř musí lehce odstoupit a brankář rozehrává. Vhazování provádět jen na začátku zápasu a třetin. Vypadne-li kotouč mimo plochu, rozhodčí do toho samého místa dohazuje další kotouč. Po zápase jede každý hráč trestné střídání.

Označení hráčů při minihokeji

Při utkáních v minihokeji zodpovídá každý účastník za označení družstva rozlišovacími páskami dle pravidel minihokeje. V případě, že družstvo nebude označeno páskami, rozhodčí uvede tuto skutečnost do Zápisu o utkání a utkání se odehraje. Provinivší se družstvo bude řešeno dle disciplinárního řádu.

Ze soutěže se nepostupuje ani nesestupuje

Technické normy

1. V soutěži Minihokej 4.třída startují hráči ročníku narození 2015 a mladší bez omezení počtu hráčů.
2. V soutěži Minihokej 4.třída je povolen start hráček ročníků narození 2013 a 2014.
3. Hráči nastupují k utkání na platný elektronický hráčský průkaz.
4. Z utkání bude pořizován online malý elektronický zápis.
5. Start mladšího hráče musí splňovat náležitosti o ostaršení hráče dle SDR čl. 219
6. V utkání mohou startovat 2.starší hráči – začátečníci (r.2014)
7. Družstvo nemusí přikládat k „Zápisu o utkání“ potvrzení o ostaršení hráčů (SDR čl. 219)
8. Pořádající klub je v souladu s vnitřní směrnicí ČSLH č. 121 ze dne 4. 8. 2021 povinen zajistit při utkání přítomnost buďto lékaře nebo zdravotní sestry nebo zdravotnického záchranáře, kterým může být i para medic (student VŠ) po absolvování příslušných zkoušek. Z důvodu, aby v žádném utkání nemohlo dojít k tomu, že tomuto utkání nebude přítomen kvalifikovaný zdravotník, byla s účinností od 1. 5. 2022 nově pořádajícímu klubu uložena povinnost, aby zajistil, že se osoba provádějící v příslušném utkání výkon zdravotnické služby nejpozději 15 minut před stanoveným začátkem utkání dostaví do šatny rozhodčích k prokázání své totožnosti, přičemž nedostaví-li se tato osoba do šatny rozhodčích, a to ani do skončení čekací doby dle čl. 343 SDR (tj. 30 minut po stanoveném začátku), rozhodčí utkání dle čl. 339 SDR **nezahájí**.
9. Domácí družstvo nastupuje k utkání ve světlých dresech, družstvo hostující v dresech tmavých, v případě nutnosti je povinností domácího družstva barvu dresů změnit.
10. Každý hráč musí mít lékařský posudek o zdravotní způsobilosti ke sportu (dále také jako „**Lékařský posudek**“) - vydaný registrujícím poskytovatelem zdravotních služeb v oboru všeobecné praktické lékařství nebo v oboru praktické lékařství pro děti a dorost nebo poskytovatelem zdravotních služeb v oboru tělovýchovné lékařství.

varianta hřiště POUZAR

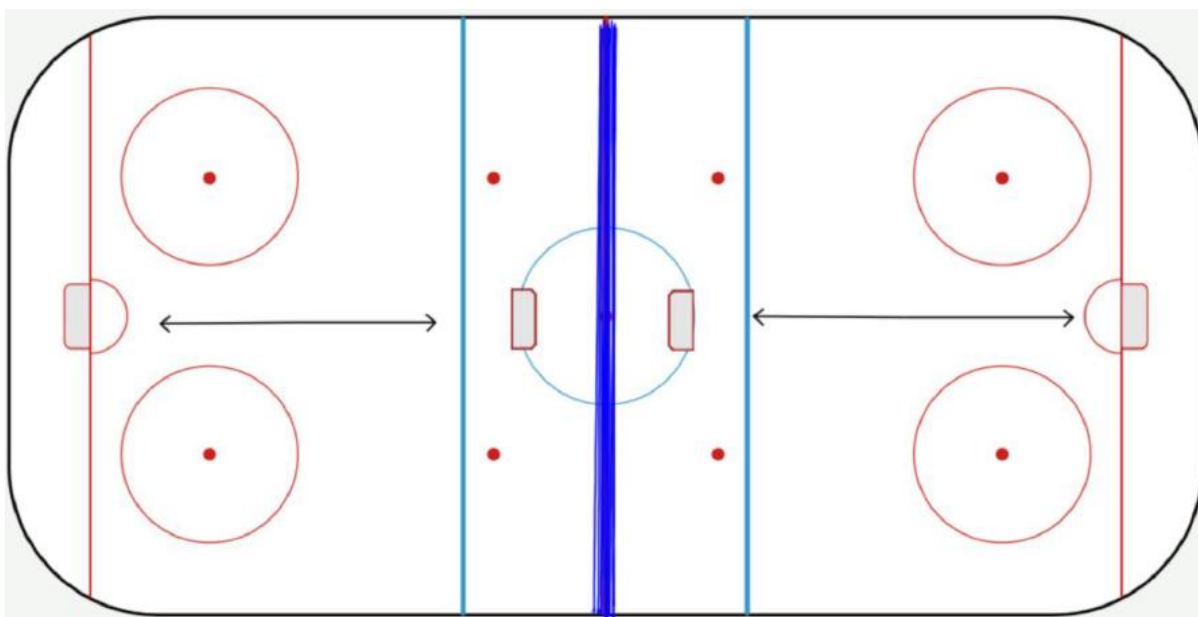

Minihokej ročník 2015 - 4.třída - sezona 2024 - 2025

1. turnaj - NEDĚLE 29.09.2024

č.utkání	Domáci	Hosté	ZS
L M4001	TJ HC Jablonec n.N.	: Bílí Tygři Liberec 1	Jablonec n.N.
L M4002	HC Frýdlant	: Bílí Tygři Liberec 1	Jablonec n.N.
L M4003	HC Lomnice nad Popelkou	: Bílí Tygři Liberec 1	Jablonec n.N.
L M4004	HC Lomnice nad Popelkou	: Bílí Tygři Liberec 1	Jablonec n.N.
L M4005	TJ HC Jablonec n.N.	: HC Lomnice nad Popelkou	Jablonec n.N.
L M4006	HC Frýdlant	: HC Lomnice nad Popelkou	Jablonec n.N.
L M4007	HC Česká Lípa	: Bílí Tygři Liberec 2	Česká Lípa
L M4008	HC TS Varnsdorf	: Bílí Tygři Liberec 2	Česká Lípa
L M4009	HC Turnov 1931	: Bílí Tygři Liberec 2	Česká Lípa
L M4010	HC Turnov 1931	: Bílí Tygři Liberec 2	Česká Lípa
L M4011	HC Česká Lípa	: HC Turnov 1931	Česká Lípa
L M4012	HC TS Varnsdorf	: HC Turnov 1931	Česká Lípa

2. turnaj - NEDĚLE 06.10.2024

č.utkání	Domáci	Hosté	ZS
L M4013	HC Turnov 1931	: HC Lomnice nad Popelkou	Turnov
L M4014	HC Turnov 1931	: HC Lomnice nad Popelkou	Turnov
L M4015	Bílí Tygři Liberec 2	: HC Lomnice nad Popelkou	Turnov
L M4016	Bílí Tygři Liberec 2	: HC Lomnice nad Popelkou	Turnov
L M4017	HC Turnov 1931	: Bílí Tygři Liberec 2	Turnov
L M4018	HC Turnov 1931	: Bílí Tygři Liberec 2	Turnov
L M4019	Bílí Tygři Liberec 1	: HC Česká Lípa	Liberec
L M4020	Bílí Tygři Liberec 1	: HC TS Varnsdorf	Liberec
L M4021	HC Česká Lípa	: HC TS Varnsdorf	Liberec
L M4022	TJ HC Jablonec n.N.	: HC Frýdlant	Liberec
L M4023	Bílí Tygři Liberec 1	: TJ HC Jablonec n.N.	Liberec
L M4024	Bílí Tygři Liberec 1	: HC Frýdlant	Liberec

3. turnaj - NEDĚLE 27.10.2024

č.utkání	Domáci	Hosté	ZS
L M4025	HC Frýdlant	: Bílí Tygři Liberec 2	Frýdlant
L M4026	TJ HC Jablonec n.N.	: Bílí Tygři Liberec 2	Frýdlant
L M4027	Bílí Tygři Liberec 2	: HC Česká Lípa	Frýdlant
L M4028	Bílí Tygři Liberec 2	: HC TS Varnsdorf	Frýdlant
L M4029	HC Frýdlant	: HC TS Varnsdorf	Frýdlant
L M4030	HC Česká Lípa	: TJ HC Jablonec n.N.	Frýdlant
L M4031	HC Turnov 1931	: Bílí Tygři Liberec 1	Turnov
L M4032	HC Turnov 1931	: Bílí Tygři Liberec 1	Turnov
L M4033	Bílí Tygři Liberec 1	: HC Lomnice nad Popelkou	Turnov

L	M4034	Bílí Tygři Liberec 1	: HC Lomnice nad Popelkou	Turnov
L	M4035	HC Turnov 1931	: HC Lomnice nad Popelkou	Turnov
L	M4036	HC Turnov 1931	: HC Lomnice nad Popelkou	Turnov

4. turnaj - NEDĚLE 10.11.2024

	č.utkáání	Domáci	Hosté	ZS
L	M4037	Bílí Tygři Liberec 2	: Bílí Tygři Liberec 1	Liberec
L	M4038	Bílí Tygři Liberec 2	: Bílí Tygři Liberec 1	Liberec
L	M4039	HC Česká Lípa	: Bílí Tygři Liberec 1	Liberec
L	M4040	HC TS Varnsdorf	: Bílí Tygři Liberec 1	Liberec
L	M4041	Bílí Tygři Liberec 2	: HC Česká Lípa	Liberec
L	M4042	Bílí Tygři Liberec 2	: HC TS Varnsdorf	Liberec
L	M4043	TJ HC Jablonec n.N.	: HC Turnov 1931	Jablonec n.N.
L	M4044	HC Frýdlant	: HC Turnov 1931	Jablonec n.N.
L	M4045	HC Turnov 1931	: HC Lomnice nad Popelkou	Jablonec n.N.
L	M4046	HC Turnov 1931	: HC Lomnice nad Popelkou	Jablonec n.N.
L	M4047	TJ HC Jablonec n.N.	: HC Lomnice nad Popelkou	Jablonec n.N.
L	M4048	HC Frýdlant	: HC Lomnice nad Popelkou	Jablonec n.N.

5. turnaj - NEDĚLE 24.11.2024

	č.utkáání	Domáci	Hosté	ZS
L	M4049	HC Lomnice nad Popelkou	: HC Česká Lípa	Lomnice n.P.
L	M4050	HC Lomnice nad Popelkou	: HC TS Varnsdorf	Lomnice n.P.
L	M4051	Bílí Tygři Liberec 2	: HC Česká Lípa	Lomnice n.P.
L	M4052	Bílí Tygři Liberec 2	: HC TS Varnsdorf	Lomnice n.P.
L	M4053	HC Lomnice nad Popelkou	: Bílí Tygři Liberec 2	Lomnice n.P.
L	M4054	HC Lomnice nad Popelkou	: Bílí Tygři Liberec 2	Lomnice n.P.
L	M4055	HC Turnov 1931	: Bílí Tygři Liberec 1	Turnov
L	M4056	HC Turnov 1931	: Bílí Tygři Liberec 1	Turnov
L	M4057	TJ HC Jablonec n.N.	: Bílí Tygři Liberec 1	Turnov
L	M4058	HC Frýdlant	: Bílí Tygři Liberec 1	Turnov
L	M4059	HC Turnov 1931	: TJ HC Jablonec n.N.	Turnov
L	M4060	HC Turnov 1931	: HC Frýdlant	Turnov

6. turnaj - NEDĚLE 15.12.2024

	č.utkáání	Domáci	Hosté	ZS
L	M4061	HC TS Varnsdorf	: HC Turnov 1931	Varnsdorf
L	M4062	HC Česká Lípa	: HC Turnov 1931	Varnsdorf
L	M4063	HC Lomnice nad Popelkou	: HC Turnov 1931	Varnsdorf
L	M4064	HC Lomnice nad Popelkou	: HC Turnov 1931	Varnsdorf
L	M4065	HC TS Varnsdorf	: HC Lomnice nad Popelkou	Varnsdorf
L	M4066	HC Česká Lípa	: HC Lomnice nad Popelkou	Varnsdorf
L	M4067	Bílí Tygři Liberec 2	: TJ HC Jablonec n.N.	Liberec
L	M4068	Bílí Tygři Liberec 2	: HC Frýdlant	Liberec
L	M4069	Bílí Tygři Liberec 1	: TJ HC Jablonec n.N.	Liberec

L	M4070	Bílí Tygři Liberec 1	: HC Frýdlant	Liberec
L	M4071	Bílí Tygři Liberec 2	: Bílí Tygři Liberec 1	Liberec
L	M4072	Bílí Tygři Liberec 2	: Bílí Tygři Liberec 1	Liberec

7. turnaj - NEDĚLE 12.01.2025

	č.utkáni	Domáci	Hosté	ZS
L	M4073	HC TS Varnsdorf	: Bílí Tygři Liberec 1	Varnsdorf
L	M4074	HC Česká Lípa	: Bílí Tygři Liberec 1	Varnsdorf
L	M4075	Bílí Tygři Liberec 1	: HC Turnov 1931	Varnsdorf
L	M4076	Bílí Tygři Liberec 1	: HC Turnov 1931	Varnsdorf
L	M4077	HC TS Varnsdorf	: HC Turnov 1931	Varnsdorf
L	M4078	HC Česká Lípa	: HC Turnov 1931	Varnsdorf
L	M4079	HC Lomnice nad Popelkou	: TJ HC Jablonec n.N.	Lomnice n.P.
L	M4080	HC Lomnice nad Popelkou	: HC Frýdlant	Lomnice n.P.
L	M4081	TJ HC Jablonec n.N.	: Bílí Tygři Liberec 2	Lomnice n.P.
L	M4082	HC Frýdlant	: Bílí Tygři Liberec 2	Lomnice n.P.
L	M4083	HC Lomnice nad Popelkou	: Bílí Tygři Liberec 2	Lomnice n.P.
L	M4084	HC Lomnice nad Popelkou	: Bílí Tygři Liberec 2	Lomnice n.P.

8. turnaj - NEDĚLE 09.02.2025

	č.utkáni	Domáci	Hosté	ZS
L	M4085	HC Frýdlant	: HC Turnov 1931	Frýdlant
L	M4086	TJ HC Jablonec n.N.	: HC Turnov 1931	Frýdlant
L	M4087	Bílí Tygři Liberec 2	: HC Turnov 1931	Frýdlant
L	M4088	Bílí Tygři Liberec 2	: HC Turnov 1931	Frýdlant
L	M4089	HC Frýdlant	: Bílí Tygři Liberec 2	Frýdlant
L	M4090	TJ HC Jablonec n.N.	: Bílí Tygři Liberec 2	Frýdlant
L	M4091	HC Lomnice nad Popelkou	: Bílí Tygři Liberec 1	Lomnice n.P.
L	M4092	HC Lomnice nad Popelkou	: Bílí Tygři Liberec 1	Lomnice n.P.
L	M4093	HC Česká Lípa	: Bílí Tygři Liberec 1	Lomnice n.P.
L	M4094	HC TS Varnsdorf	: Bílí Tygři Liberec 1	Lomnice n.P.
L	M4095	HC Lomnice nad Popelkou	: HC Česká Lípa	Lomnice n.P.
L	M4096	HC Lomnice nad Popelkou	: HC TS Varnsdorf	Lomnice n.P.

9. turnaj - NEDĚLE 09.03.2025

	č.utkáni	Domáci	Hosté	ZS
L	M4097	HC Česká Lípa	: HC TS Varnsdorf	Česká Lípa
L	M4098	TJ HC Jablonec n.N.	: HC Frýdlant	Česká Lípa
L	M4099	TJ HC Jablonec n.N.	: HC Lomnice nad Popelkou	Česká Lípa
L	M4100	HC Frýdlant	: HC Lomnice nad Popelkou	Česká Lípa
L	M4101	HC Česká Lípa	: HC Lomnice nad Popelkou	Česká Lípa
L	M4102	HC TS Varnsdorf	: HC Lomnice nad Popelkou	Česká Lípa
L	M4103	Bílí Tygři Liberec 2	: Bílí Tygři Liberec 1	Liberec
L	M4104	Bílí Tygři Liberec 2	: Bílí Tygři Liberec 1	Liberec
L	M4105	HC Turnov 1931	: Bílí Tygři Liberec 1	Liberec

L	M4106	HC Turnov 1931	:	Bílí Tygři Liberec 1	Liberec
L	M4107	Bílí Tygři Liberec 2	:	HC Turnov 1931	Liberec
L	M4108	Bílí Tygři Liberec 2	:	HC Turnov 1931	Liberec

MINIHOKEJ

3. třída - ročník 2016 a mladší

Sezona 2024–2025

Počet účastníků	:	<u>2016 – 7 týmů</u>
Registrace	:	v registračním systému provozovaném ČSLH na adrese webové stránky www.hokejovaregistrace.cz (dále také jako „Registrační systém“) je evidováno, že Hráč je držitelem platného elektronického hráčského průkazu Hráče a je oprávněn v souladu s předpisy ČSLH hrát za družstvo příslušného Klubu
Turnaje v minihokeji	:	12 turnajů v minihokeji ročníku 2016 a mladší bez omezení počtu
Minihokej 2014	:	minimální počet hráčů při utkání na obou hřištích je pro ročník 2016 a mladší 2 brankáři a 4 trojice (2+12) hrát černými kotouči na plochách dle pravidel minihokeje – viz.obrázky, snížené branky. Hraje se na 2 hřištích dle uvedených variant. Na každém hřišti (varianta MINIHOKEJ i varianta Pouzar) spolu hrají stejné týmy (tedy jedno utkání A-A a druhé B-B) souběžně.
Hrací dny	:	soboty, neděle, státní svátky
Začátek soutěže	:	12.10.2024
Konec soutěže	:	22.3.2025
Výsledky utkání a tabulky	:	STK oficiálně nevydává a nezveřejňuje
Tresty	:	za porušení pravidel bude hráč rozhodčím vyloučen do konce svého střídání, trenér na střídačce mu přestupek vysvětlí
Nájezdy	:	nájezdy po skončení zápasu
Hrací doba:	:	3x15 minut hrubého času, úprava ledové plochy vždy po dvou odehraných utkáních
Střídání minihokej	:	letmé střídání vždy po jedné minutě hry – oznámeno centrálně klaksonem

Systém soutěže

Hraje se 2 x v měsíci, na turnaji se vždy hraje **varianta hřiště Pouzar** a utkání v **minihokeji – při obou variantách se hraje 3 - 3**. Varianta Pouzar - po gólu vyjet za pomyslnou střední čáru a hned forčekovat, varianta minihokej - po gólu vyjet za pomyslnou střední čáru a hned forčekovat - ofsajdy se nepískají. Když brankář drží kotouč, soupeř musí lehce odstoupit a brankář rozehrává. Vhazování provádět jen na začátku zápasu a třetin. Vypadne-li kotouč mimo plochu, rozhodčí do toho samého místa dohazuje další kotouč. Po zápase jede každý hráč trestné střídání.

Označení hráčů při minihokeji

Při utkáních v minihokeji zodpovídá každý účastník za označení družstva rozlišovacími páskami dle pravidel minihokeje. V případě, že družstvo nebude označeno páskami, rozhodčí uvede tuto skutečnost do Zápisu o utkání a utkání se odehraje. Provinivší se družstvo bude řešeno dle disciplinárního řádu.

Ze soutěže se nepostupuje ani nesestupuje

Technické normy

1. V soutěži Minihokej 3.třída startují hráči ročníku narození 2016 a mladší bez omezení počtu hráčů.
2. V soutěži Minihokej 3.třída je povolen start hráček ročníku narození 2015.
3. Hráči nastupují k utkání na platný elektronický hráčský průkaz.
4. Z utkání bude pořizován online malý elektronický zápis.
5. Start mladšího hráče musí splňovat náležitosti o ostaršení hráče dle SDR č. 219
6. V utkání mohou startovat 2.starší hráči – začátečníci (r.2015)
7. Družstvo nemusí přikládat k „Zápisu o utkání“ potvrzení o ostaršení hráčů (SDR č. 219)
8. Pořádající klub je v souladu s vnitřní směrnicí ČSLH č. 121 ze dne 4. 8. 2021 povinen zajistit při utkání přítomnost buďto lékaře nebo zdravotní sestry nebo zdravotnického záchranáře, kterým může být i para medic (student VŠ) po absolvování příslušných zkoušek. Z důvodu, aby v žádném utkání nemohlo dojít k tomu, že tomuto utkání nebude přítomen kvalifikovaný zdravotník, byla s účinností od 1. 5. 2022 nově pořádajícímu klubu uložena povinnost, aby zajistil, že se osoba provádějící v příslušném utkání výkon zdravotnické služby nejpozději 15 minut před stanovaným začátkem utkání dostaví do šatny rozhodčích k prokázání své totožnosti, přičemž nedostaví-li se tato osoba do šatny rozhodčích, a to ani do skončení čekací doby dle čl. 343 SDR (tj. 30 minut po stanoveném začátku), rozhodčí utkání dle čl. 339 SDR **nezahájí**.
9. Domácí družstvo nastupuje k utkání ve světlých dresech, družstvo hostující v dresech tmavých, v případě nutnosti je povinností domácího družstva barvu dresů změnit.
10. Každý hráč musí mít lékařský posudek o zdravotní způsobilosti ke sportu (dále také jako „**Lékařský posudek**“) - vydaný registrujícím poskytovatelem zdravotních služeb v oboru všeobecné praktické lékařství nebo v oboru praktické lékařství pro děti a dorost nebo poskytovatelem zdravotních služeb v oboru tělovýchovné lékařství.

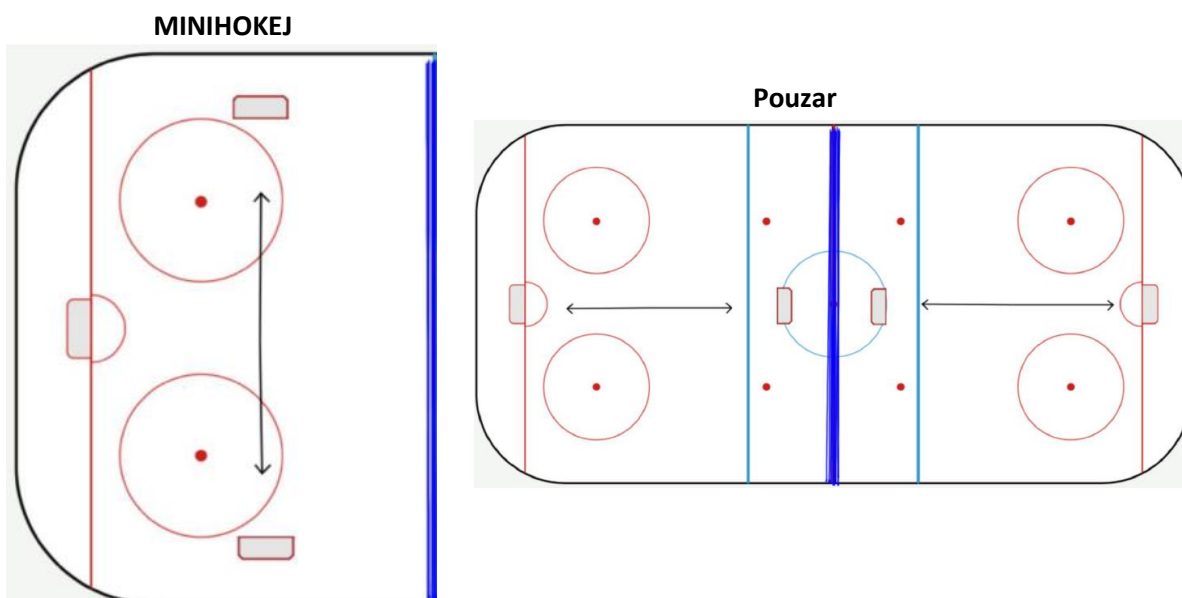

Minihokej ročník 2016 - 3.třída - sezona 2024 - 2025

1. turnaj - SOBOTA 12.10.2024

	č.utkání	Domácí	Hosté	ZS
L	M3001	TJ HC Jablonec n.N.	: HC Turnov 1931	Jablonec n.N.
L	M3002	HC Frýdlant	: HC Turnov 1931	Jablonec n.N.
L	M3003	HC TS Varnsdorf	: HC Turnov 1931	Jablonec n.N.
L	M3004	HC Česká Lípa	: HC Turnov 1931	Jablonec n.N.
L	M3005	TJ HC Jablonec n.N.	: HC Česká Lípa	Jablonec n.N.
L	M3006	HC TS Varnsdorf	: HC Frýdlant	Jablonec n.N.
L	M3007	Bílí Tygři Liberec	: HC Lomnice nad Popelkou	Liberec
L	M3008	Bílí Tygři Liberec	: HC Lomnice nad Popelkou	Liberec
L	M3009	Bílí Tygři Liberec	: HC Lomnice nad Popelkou	Liberec
L	M3010	Bílí Tygři Liberec	: HC Lomnice nad Popelkou	Liberec

2. turnaj - SOBOTA 26.10.2024

	č.utkání	Domácí	Hosté	ZS
L	M3011	HC Lomnice nad Popelkou	: HC TS Varnsdorf	Lomnice n.P.
L	M3012	HC Lomnice nad Popelkou	: HC Česká Lípa	Lomnice n.P.
L	M3013	HC TS Varnsdorf	: Bílí Tygři Liberec	Lomnice n.P.
L	M3014	HC Česká Lípa	: Bílí Tygři Liberec	Lomnice n.P.
L	M3015	HC Lomnice nad Popelkou	: Bílí Tygři Liberec	Lomnice n.P.
L	M3016	HC Lomnice nad Popelkou	: Bílí Tygři Liberec	Lomnice n.P.
L	M3017	HC Frýdlant	: HC Turnov 1931	Frýdlant
L	M3018	TJ HC Jablonec n.N.	: HC Turnov 1931	Frýdlant
L	M3019	HC Frýdlant	: HC Turnov 1931	Frýdlant
L	M3020	TJ HC Jablonec n.N.	: HC Turnov 1931	Frýdlant

3. turnaj - SOBOTA 02.11.2024

	č.utkání	Domácí	Hosté	ZS
L	M3021	HC Turnov 1931	: Bílí Tygři Liberec	Turnov
L	M3022	HC Turnov 1931	: Bílí Tygři Liberec	Turnov
L	M3023	HC Lomnice nad Popelkou	: Bílí Tygři Liberec	Turnov
L	M3024	HC Lomnice nad Popelkou	: Bílí Tygři Liberec	Turnov
L	M3025	HC Turnov 1931	: HC Lomnice nad Popelkou	Turnov
L	M3026	HC Turnov 1931	: HC Lomnice nad Popelkou	Turnov
L	M3027	HC TS Varnsdorf	: HC Česká Lípa	Varnsdorf
L	M3028	HC Frýdlant	: TJ HC Jablonec n.N.	Varnsdorf

L	M3029	HC TS Varnsdorf	: HC Česká Lípa	Varnsdorf
L	M3030	HC Frýdlant	: TJ HC Jablonec n.N.	Varnsdorf

4. turnaj - SOBOTA 16.11.2024

	č.utkání	Domáci	Hosté	ZS
L	M3031	TJ HC Jablonec n.N.	: Bílí Tygři Liberec	Jablonec n.N.
L	M3032	HC Frýdlant	: Bílí Tygři Liberec	Jablonec n.N.
L	M3033	Bílí Tygři Liberec	: HC Lomnice nad Popelkou	Jablonec n.N.
L	M3034	Bílí Tygři Liberec	: HC Lomnice nad Popelkou	Jablonec n.N.
L	M3035	TJ HC Jablonec n.N.	: HC Lomnice nad Popelkou	Jablonec n.N.
L	M3036	HC Frýdlant	: HC Lomnice nad Popelkou	Jablonec n.N.
L	M3037	HC Turnov 1931	: HC TS Varnsdorf	Turnov
L	M3038	HC Turnov 1931	: HC Česká Lípa	Turnov
L	M3039	HC Turnov 1931	: HC TS Varnsdorf	Turnov
L	M3040	HC Turnov 1931	: HC Česká Lípa	Turnov

5. turnaj - SOBOTA 07.12.2024

	č.utkání	Domáci	Hosté	ZS
L	M3041	Bílí Tygři Liberec	: HC Frýdlant	Liberec
L	M3042	Bílí Tygři Liberec	: TJ HC Jablonec n.N.	Liberec
L	M3043	HC Frýdlant	: HC Turnov 1931	Liberec
L	M3044	TJ HC Jablonec n.N.	: HC Turnov 1931	Liberec
L	M3045	Bílí Tygři Liberec	: HC Turnov 1931	Liberec
L	M3046	Bílí Tygři Liberec	: HC Turnov 1931	Liberec
L	M3047	HC Česká Lípa	: HC Lomnice nad Popelkou	Česká Lípa
L	M3048	HC TS Varnsdorf	: HC Lomnice nad Popelkou	Česká Lípa
L	M3049	HC Česká Lípa	: HC Lomnice nad Popelkou	Česká Lípa
L	M3050	HC TS Varnsdorf	: HC Lomnice nad Popelkou	Česká Lípa

6. turnaj - SOBOTA 21.12.2024

	č.utkání	Domáci	Hosté	ZS
L	M3051	Bílí Tygři Liberec	: HC TS Varnsdorf	Liberec
L	M3052	Bílí Tygři Liberec	: HC Česká Lípa	Liberec
L	M3053	HC TS Varnsdorf	: HC Turnov 1931	Liberec
L	M3054	HC Česká Lípa	: HC Turnov 1931	Liberec
L	M3055	Bílí Tygři Liberec	: HC Turnov 1931	Liberec
L	M3056	Bílí Tygři Liberec	: HC Turnov 1931	Liberec
L	M3057	HC Frýdlant	: HC Lomnice nad Popelkou	Frýdlant
L	M3058	TJ HC Jablonec n.N.	: HC Lomnice nad Popelkou	Frýdlant

L	M3059	HC Frýdlant	:	HC Lomnice nad Popelkou	Frýdlant
L	M3060	TJ HC Jablonec n.N.	:	HC Lomnice nad Popelkou	Frýdlant

7. turnaj - SOBOTA 04.01.2025

	č.utkání	Domácí		Hosté	ZS
L	M3061	HC Lomnice nad Popelkou	:	HC Turnov 1931	Lomnice n.P.
L	M3062	HC Lomnice nad Popelkou	:	HC Turnov 1931	Lomnice n.P.
L	M3063	HC TS Varnsdorf	:	HC Turnov 1931	Lomnice n.P.
L	M3064	HC Česká Lípa	:	HC Turnov 1931	Lomnice n.P.
L	M3065	HC Lomnice nad Popelkou	:	HC TS Varnsdorf	Lomnice n.P.
L	M3066	HC Lomnice nad Popelkou	:	HC Česká Lípa	Lomnice n.P.
L	M3067	TJ HC Jablonec n.N.	:	Bílí Tygři Liberec	Jablonec n.N.
L	M3068	HC Frýdlant	:	Bílí Tygři Liberec	Jablonec n.N.
L	M3069	TJ HC Jablonec n.N.	:	Bílí Tygři Liberec	Jablonec n.N.
L	M3070	HC Frýdlant	:	Bílí Tygři Liberec	Jablonec n.N.

8. turnaj - SOBOTA 25.01.2025

	č.utkání	Domácí		Hosté	ZS
L	M3071	HC TS Varnsdorf	:	Bílí Tygři Liberec	Varnsdorf
L	M3072	HC Česká Lípa	:	Bílí Tygři Liberec	Varnsdorf
L	M3073	Bílí Tygři Liberec	:	HC Frýdlant	Varnsdorf
L	M3074	Bílí Tygři Liberec	:	TJ HC Jablonec n.N.	Varnsdorf
L	M3075	HC TS Varnsdorf	:	HC Frýdlant	Varnsdorf
L	M3076	HC Česká Lípa	:	TJ HC Jablonec n.N.	Varnsdorf
L	M3077	HC Turnov 1931	:	HC Lomnice nad Popelkou	Turnov
L	M3078	HC Turnov 1931	:	HC Lomnice nad Popelkou	Turnov
L	M3079	HC Turnov 1931	:	HC Lomnice nad Popelkou	Turnov
L	M3080	HC Turnov 1931	:	HC Lomnice nad Popelkou	Turnov

9. turnaj - SOBOTA 01.02.2025

	č.utkání	Domácí		Hosté	ZS
L	M3081	HC Česká Lípa	:	HC Turnov 1931	Česká Lípa
L	M3082	HC TS Varnsdorf	:	HC Turnov 1931	Česká Lípa
L	M3083	HC Turnov 1931	:	Bílí Tygři Liberec	Česká Lípa
L	M3084	HC Turnov 1931	:	Bílí Tygři Liberec	Česká Lípa
L	M3085	HC Česká Lípa	:	Bílí Tygři Liberec	Česká Lípa
L	M3086	HC TS Varnsdorf	:	Bílí Tygři Liberec	Česká Lípa
L	M3087	HC Lomnice nad Popelkou	:	HC Frýdlant	Lomnice n.P.
L	M3088	HC Lomnice nad Popelkou	:	TJ HC Jablonec n.N.	Lomnice n.P.

L	M3089	HC Lomnice nad Popelkou	: HC Frýdlant	Lomnice n.P.
L	M3090	HC Lomnice nad Popelkou	: TJ HC Jablonec n.N.	Lomnice n.P.

10. turnaj - SOBOTA 22.02.2025

	č.utkání	Domáci	Hosté	ZS
L	M3091	HC TS Varnsdorf	: HC Lomnice nad Popelkou	Varnsdorf
L	M3092	HC Česká Lípa	: HC Lomnice nad Popelkou	Varnsdorf
L	M3093	HC Lomnice nad Popelkou	: Bílí Tygři Liberec	Varnsdorf
L	M3094	HC Lomnice nad Popelkou	: Bílí Tygři Liberec	Varnsdorf
L	M3095	HC TS Varnsdorf	: Bílí Tygři Liberec	Varnsdorf
L	M3096	HC Česká Lípa	: Bílí Tygři Liberec	Varnsdorf
L	M3097	HC Turnov 1931	: HC Frýdlant	Turnov
L	M3098	HC Turnov 1931	: TJ HC Jablonec n.N.	Turnov
L	M3099	HC Turnov 1931	: HC Frýdlant	Turnov
L	M3100	HC Turnov 1931	: TJ HC Jablonec n.N.	Turnov

11. turnaj - SOBOTA 01.03.2025

	č.utkání	Domáci	Hosté	ZS
L	M3101	HC Lomnice nad Popelkou	: HC Turnov 1931	Lomnice n.P.
L	M3102	HC Lomnice nad Popelkou	: HC Turnov 1931	Lomnice n.P.
L	M3103	HC Turnov 1931	: Bílí Tygři Liberec	Lomnice n.P.
L	M3104	HC Turnov 1931	: Bílí Tygři Liberec	Lomnice n.P.
L	M3105	HC Lomnice nad Popelkou	: Bílí Tygři Liberec	Lomnice n.P.
L	M3106	HC Lomnice nad Popelkou	: Bílí Tygři Liberec	Lomnice n.P.
L	M3107	HC Frýdlant	: HC Česká Lípa	Frýdlant
L	M3108	HC TS Varnsdorf	: TJ HC Jablonec n.N.	Frýdlant
L	M3109	HC Frýdlant	: HC Česká Lípa	Frýdlant
L	M3110	HC TS Varnsdorf	: TJ HC Jablonec n.N.	Frýdlant

12. turnaj - SOBOTA 22.03.2025

	č.utkání	Domáci	Hosté	ZS
L	M3111	HC Česká Lípa	: HC TS Varnsdorf	Česká Lípa
L	M3112	HC Frýdlant	: TJ HC Jablonec n.N.	Česká Lípa
L	M3113	HC Frýdlant	: HC Lomnice nad Popelkou	Česká Lípa
L	M3114	TJ HC Jablonec n.N.	: HC Lomnice nad Popelkou	Česká Lípa
L	M3115	HC Česká Lípa	: HC Lomnice nad Popelkou	Česká Lípa
L	M3116	HC TS Varnsdorf	: HC Lomnice nad Popelkou	Česká Lípa
L	M3117	Bílí Tygři Liberec	: HC Turnov 1931	Liberec
L	M3118	Bílí Tygři Liberec	: HC Turnov 1931	Liberec

L	M3119	Bílí Tygři Liberec	:	HC Turnov 1931	Liberec
L	M3120	Bílí Tygři Liberec	:	HC Turnov 1931	Liberec

MINIHOKEJ

2. třída - ročník 2017 a mladší

Sezona 2024–2025

Počet účastníků	:	<u>2017 – 7 týmů</u>
Registrace	:	v registračním systému provozovaném ČSLH na adrese webové stránky www.hokejovaregistrace.cz (dále také jako „Registrační systém“) je evidováno, že Hráč je držitelem platného elektronického hráčského průkazu Hráče a je oprávněn v souladu s předpisy ČSLH hrát za družstvo příslušného Klubu
Turnaje v minihokeji	:	6 turnajů v minihokeji ročníku 2017 a mladší bez omezení počtu
Minihokej 2015	:	minimální počet hráčů při utkání na obou hřištích je pro ročník 2017 a mladší 2 brankáři a 4 trojice (2+12) povinnost hrát modrými kotouči na ploše dle pravidel minihokeje – viz.obrázek, snížené branky. Hraje se na 2 hřištích. Na každém hřišti (MINIHOKEJ) spolu hrají stejné týmy (tedy jedno utkání A-A a druhé B-B) souběžně.
Hrací dny	:	sobota, neděle a státní svátky
Začátek soutěže	:	20.10.2024
Konec soutěže	:	16.3.2025
Výsledky utkání a tabulky	:	STK oficiálně nevydává a nezveřejňuje
Tresty	:	za porušení pravidel bude hráč rozhodčím vyloučen do konce svého střídání, trenér na střídačce mu přestupek vysvětlí
Nájezdy	:	nájezdy po skončení zápasu
Hrací doba:	:	3x15 minut hrubého času, úprava ledové plochy vždy po dvou odehraných utkáních
Střídání minihokej	:	letmé střídání vždy po jedné minutě hry – oznámeno centrálně klaksonem

Systém soutěže

Hraje se 1x měsíčně. Po gólu soupeř odstoupí a hned se hraje dále. Když brankář drží kotouč, soupeř musí lehce odstoupit a brankář rozehrává. Vypadne-li kotouč mimo plochu, rozhodčí do toho samého místa dohazuje další kotouč. Po zápase jede každý hráč trestné střídání.

Označení hráčů při minihokeji

Při utkáních v minihokeji zodpovídá každý účastník za označení družstva rozlišovacími páskami dle pravidel minihokeje. V případě, že družstvo nebude označeno páskami, rozhodčí uvede tuto skutečnost do Zápisu o utkání a utkání se odehraje. Provinivší se družstvo bude řešeno dle disciplinárního řádu.

Ze soutěže se nepostupuje ani nesestupuje

Technické normy

1. V soutěži Minihokej 2.třída startují hráči ročníku narození 2017 a mladší bez omezení počtu hráčů.
2. V soutěži Minihokej 2.třída je povolen start hráček ročníku narození 2016.
3. Hráči nastupují k utkání na platný elektronický hráčský průkaz.
4. Z utkání bude pořizován online malý elektronický zápis.
5. Start mladšího hráče musí splňovat náležitosti o ostaršení hráče dle SDR č. 219
6. V utkání mohou startovat 2.starší hráči – začátečníci (r.2016)
7. Družstvo nemusí přikládat k „Zápisu o utkání“ potvrzení o ostaršení hráčů (SDR č. 219)
8. Pořádající klub je v souladu s vnitřní směrnicí ČSLH č. 121 ze dne 4. 8. 2021 povinen zajistit při utkání přítomnost buďto lékaře nebo zdravotní sestry nebo zdravotnického záchranáře, kterým může být i para medik (student VŠ) po absolvování příslušných zkoušek. Z důvodu, aby v žádném utkání nemohlo dojít k tomu, že tomuto utkání nebude přítomen kvalifikovaný zdravotník, byla s účinností od 1. 5. 2022 nově pořádajícímu klubu uložena povinnost, aby zajistil, že se osoba provádějící v příslušném utkání výkon zdravotnické služby nejpozději 15 minut před stanoveným začátkem utkání dostaví do šatny rozhodčích k prokázání své totožnosti, přičemž nedostaví-li se tato osoba do šatny rozhodčích, a to ani do skončení čekací doby dle čl. 343 SDR (tj. 30 minut po stanoveném začátku), rozhodčí utkání dle čl. 339 SDR **nezahájí**.
9. Domácí družstvo nastupuje k utkání ve světlých dresech, družstvo hostující v dresech tmavých, v případě nutnosti je povinností domácího družstva barvu dresů změnit.
10. Každý hráč musí mít lékařský posudek o zdravotní způsobilosti ke sportu (dále také jako „**Lékařský posudek**“) vydaný registrujícím poskytovatelem zdravotních služeb v oboru všeobecné praktické lékařství nebo v oboru praktické lékařství pro děti a dorost nebo poskytovatelem zdravotních služeb v oboru tělovýchovné lékařství.

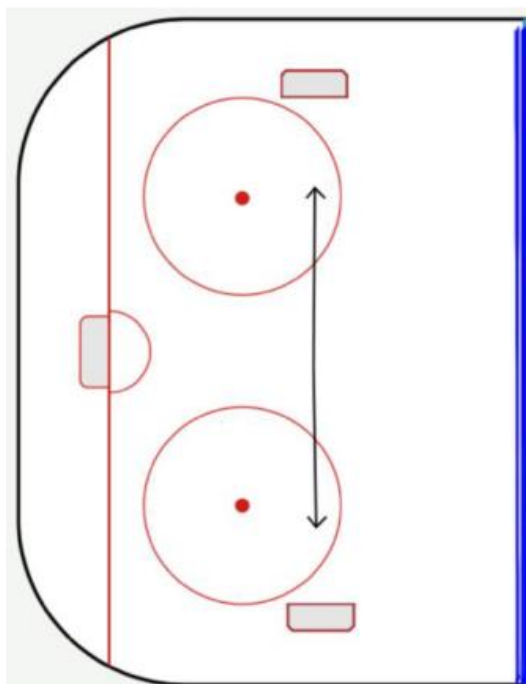

Minihokej ročník 2017 - 2.třída - sezona 2024 - 2025

1. turnaj - NEDĚLE 20.10.2024

č.utkání	Domácí	Hosté	ZS
L M2001	HC Lomnice nad Popelkou	: HC Turnov 1931	Lomnice n.P.
L M2002	HC Lomnice nad Popelkou	: HC Turnov 1931	Lomnice n.P.
L M2003	HC Turnov 1931	: Bílí Tygři Liberec	Lomnice n.P.
L M2004	HC Turnov 1931	: Bílí Tygři Liberec	Lomnice n.P.
L M2005	HC Lomnice nad Popelkou	: Bílí Tygři Liberec	Lomnice n.P.
L M2006	HC Lomnice nad Popelkou	: Bílí Tygři Liberec	Lomnice n.P.
L M2007	HC Frýdlant	: TJ HC Jablonec n.N.	Frýdlant
L M2008	HC Frýdlant	: TJ HC Jablonec n.N.	Frýdlant
L M2009	TJ HC Jablonec n.N.	: HC Česká Lípa	Frýdlant
L M2010	TJ HC Jablonec n.N.	: HC TS Varnsdorf	Frýdlant
L M2011	HC Frýdlant	: HC Frýdlant	Frýdlant
L M2012	HC Česká Lípa	: HC TS Varnsdorf	Frýdlant

2. turnaj - NEDĚLE 17.11.2024

č.utkání	Domácí	Hosté	ZS
L M2013	HC Česká Lípa	: HC Lomnice nad Popelkou	Česká Lípa
L M2014	HC TS Varnsdorf	: HC Lomnice nad Popelkou	Česká Lípa
L M2015	HC Lomnice nad Popelkou	: TJ HC Jablonec n.N.	Česká Lípa
L M2016	HC Lomnice nad Popelkou	: TJ HC Jablonec n.N.	Česká Lípa
L M2017	HC Česká Lípa	: TJ HC Jablonec n.N.	Česká Lípa
L M2018	HC TS Varnsdorf	: TJ HC Jablonec n.N.	Česká Lípa
L M2019	HC Turnov 1931	: HC Frýdlant	Turnov
L M2020	HC Turnov 1931	: HC Frýdlant	Turnov
L M2021	HC Frýdlant	: Bílí Tygři Liberec	Turnov
L M2022	HC Frýdlant	: Bílí Tygři Liberec	Turnov
L M2023	HC Turnov 1931	: Bílí Tygři Liberec	Turnov
L M2024	HC Turnov 1931	: Bílí Tygři Liberec	Turnov

3. turnaj - NEDĚLE 08.12.2024

č.utkání	Domácí	Hosté	ZS
L M2025	TJ HC Jablonec n.N.	: HC Turnov 1931	Jablonec n.N.
L M2026	TJ HC Jablonec n.N.	: HC Turnov 1931	Jablonec n.N.
L M2027	HC Turnov 1931	: HC Česká Lípa	Jablonec n.N.
L M2028	HC Turnov 1931	: HC TS Varnsdorf	Jablonec n.N.
L M2029	TJ HC Jablonec n.N.	: TJ HC Jablonec n.N.	Jablonec n.N.
L M2030	HC Česká Lípa	: HC TS Varnsdorf	Jablonec n.N.
L M2031	Bílí Tygři Liberec	: HC Lomnice nad Popelkou	Liberec
L M2032	Bílí Tygři Liberec	: HC Lomnice nad Popelkou	Liberec
L M2033	HC Frýdlant	: HC Lomnice nad Popelkou	Liberec

L	M2034	HC Frýdlant	: HC Lomnice nad Popelkou	Liberec
L	M2035	Bílí Tygři Liberec	: HC Frýdlant	Liberec
L	M2036	Bílí Tygři Liberec	: HC Frýdlant	Liberec

4. turnaj - NEDĚLE 19.01.2025

	č.utkání	Domácí	Hosté	ZS
L	M2037	HC Lomnice nad Popelkou	: HC Turnov 1931	Lomnice n.P.
L	M2038	HC Lomnice nad Popelkou	: HC Turnov 1931	Lomnice n.P.
L	M2039	HC Frýdlant	: HC Turnov 1931	Lomnice n.P.
L	M2040	HC Frýdlant	: HC Turnov 1931	Lomnice n.P.
L	M2041	HC Lomnice nad Popelkou	: HC Frýdlant	Lomnice n.P.
L	M2042	HC Lomnice nad Popelkou	: HC Frýdlant	Lomnice n.P.
L	M2043	HC TS Varnsdorf	: Bílí Tygři Liberec	Varnsdorf
L	M2044	HC Česká Lípa	: Bílí Tygři Liberec	Varnsdorf
L	M2045	TJ HC Jablonec n.N.	: Bílí Tygři Liberec	Varnsdorf
L	M2046	TJ HC Jablonec n.N.	: Bílí Tygři Liberec	Varnsdorf
L	M2047	HC TS Varnsdorf	: TJ HC Jablonec n.N.	Varnsdorf
L	M2048	HC Česká Lípa	: TJ HC Jablonec n.N.	Varnsdorf

5. turnaj - NEDĚLE 16.02.2025

	č.utkání	Domácí	Hosté	ZS
L	M2049	HC Frýdlant	: TJ HC Jablonec n.N.	Frýdlant
L	M2050	HC Frýdlant	: TJ HC Jablonec n.N.	Frýdlant
L	M2051	Bílí Tygři Liberec	: TJ HC Jablonec n.N.	Frýdlant
L	M2052	Bílí Tygři Liberec	: TJ HC Jablonec n.N.	Frýdlant
L	M2053	HC Frýdlant	: Bílí Tygři Liberec	Frýdlant
L	M2054	HC Frýdlant	: Bílí Tygři Liberec	Frýdlant
L	M2055	HC Turnov 1931	: HC Lomnice nad Popelkou	Turnov
L	M2056	HC Turnov 1931	: HC Lomnice nad Popelkou	Turnov
L	M2057	HC Lomnice nad Popelkou	: HC Česká Lípa	Turnov
L	M2058	HC Lomnice nad Popelkou	: HC TS Varnsdorf	Turnov
L	M2059	HC Turnov 1931	: HC Turnov 1931	Turnov
L	M2060	HC Česká Lípa	: HC TS Varnsdorf	Turnov

6. turnaj - NEDĚLE 16.03.2025

	č.utkání	Domácí	Hosté	ZS
L	M2061	TJ HC Jablonec n.N.	: HC Turnov 1931	Jablonec n.N.
L	M2062	TJ HC Jablonec n.N.	: HC Turnov 1931	Jablonec n.N.
L	M2063	HC Lomnice nad Popelkou	: HC Turnov 1931	Jablonec n.N.
L	M2064	HC Lomnice nad Popelkou	: HC Turnov 1931	Jablonec n.N.
L	M2065	TJ HC Jablonec n.N.	: HC Lomnice nad Popelkou	Jablonec n.N.
L	M2066	TJ HC Jablonec n.N.	: HC Lomnice nad Popelkou	Jablonec n.N.
L	M2067	Bílí Tygři Liberec	: HC Frýdlant	Liberec
L	M2068	Bílí Tygři Liberec	: HC Frýdlant	Liberec
L	M2069	HC Frýdlant	: HC Česká Lípa	Liberec

L	M2070	HC Frýdlant	:	HC TS Varnsdorf	Liberec
L	M2071	Bílí Tygři Liberec	:	Bílí Tygři Liberec	Liberec
L	M2072	HC Česká Lípa	:	HC TS Varnsdorf	Liberec

ADRESÁŘ KLUBŮ PRO MINIHOKEJ

Řízené KVV ČSLH Libereckého kraje – sezona 2024–2025

BÍLÍ TYGŘI LIBEREC sekretář:	reg. č. 50502 (Tělovýchovná jednota Bílí Tygři Liberec, z.s., IČ: 46744282) Libor Daněk, Jeronýmova 494/20, 460 07, Liberec 7 Tel.: +420 731 683 875 E-mail: danek@hcbilitygri.cz ZS: Jeronýmova 570/22, 460 07, Liberec 7
HC Česká Lípa sekretář:	reg. č. 50101 (Hokejový klub Česká Lípa, IČ: 46750444) Tomáš Kučera, Barvířská 2690, 470 01, Česká Lípa Tel.: +420 737 858 612 E-mail: tkucera@seznam.cz ZS: Barvířská 2690, 470 01, Česká Lípa
T.J.HC Jablonec nad Nisou sekretář:	reg. č. 50401 (T.J. HC Jablonec nad Nisou, IČ: 64668495) Tomáš Kubín, Sadová 4646/2, 466 01, Jablonec nad Nisou Tel.: +420 602 171 858 E-mail: sekretar@hcvlci.cz ZS: Sadová 4646/2, 466 01, Jablonec nad Nisou
HC Frýdlant sportovní manažer:	reg. č. 50503 (HC FRÝDLANT, IČ: 26548046) Roman Stříteský, Fügnerova 1389, 464 01, Frýdlant Tel.: +420 602 680 769 E-mail: roman.stritesky69@seznam.cz ZS: Fügnerova 1389, 464 01, Frýdlant
HC Lomnice n.P. sekretář:	reg. č. 60803 (Hokejový klub Lomnice nad Popelkou, z.s., IČ: 15045404) Jaromír Dlouhý, Zimní stadion, 512 51, Lomnice nad Popelkou 1535 Tel.: +420 604 790 916 E-mail: info@hclomnice.cz ZS: Zimní stadion, 512 51, Lomnice nad Popelkou 1535
HC Turnov 1931 sekretář:	reg. č. 90134 (HC Turnov 1931, z.s., IČ: 27003345) Libor Šlechta, Vojtěcha Maška 2300, 511 01 Turnov Tel.: +420 605 758 403 E-mail: info@hcturnov.cz ZS: Vojtěcha Maška 2300, 511 01, Turnov
HC TS Varnsdorf sekretář:	reg. č. 50203 (HC TS Varnsdorf, z.s., IČ: 46717331) Josef Hambálek, Poštovní 3126, 407 47, Varnsdorf Tel.: +420 603 219 792 E-mail: hambalek@hambalek.cz ZS: Otavská 2931, 407 47, Varnsdorf

PŘEHLED POVINNÉ VÝSTROJE HRÁČŮ A VÝJÍMEK Z PRAVIDEL

[illegible]



ČESKÝ
HOKEJ